

ISSN 1883-1656



Центр Российских Исследований
RRC Working Paper Series No. 29

ソ連構成共和国の家計統計データベースの再構築：
住民貨幣収支バランスの活用とCIA推計の評価

志田仁完

(一橋大学経済研究所ロシア研究センター研究員)

March 2011

RUSSIAN RESEARCH CENTER
INSTITUTE OF ECONOMIC RESEARCH
HITOTSUBASHI UNIVERSITY
Kunitachi, Tokyo, JAPAN

ソ連構成共和国の家計統計データベースの再構築：
住民貨幣収支バランスの活用と CIA 推計の評価

志田 仁完

一橋大学経済研究所附属ロシア研究センター研究員

2011 年 3 月 11 日

[要旨]

本稿の課題は、1960－1989 年におけるソ連及びその構成共和国の公式経済部門に由来する住民の貨幣所得・支出を、アーカイブ所蔵の住民貨幣収支バランスに基づき推計することにある。ソ連期において、家計関連統計は原則的に機密として扱われ、公表されてこなかった。それが部分的にでも公開されるようになったのは、ゴルバチョフによるペレストロイカ以降のことである。しかし、その情報公開や統計整備は、いまだに十分であるとはいえない。現存する問題は(1)統計公表の時期的制約性、その上、(2)共和国ごとに異なる公表度の問題、(3)統計の詳細さの欠如、(4)統計体系の相違の問題に集約される。CIA を中心とする先行研究では、公式統計に大きく依拠した形で代替推計が行われた。ソ連崩壊後の公表統計と比較すると、それは貨幣所得面では約 4%の過小評価、貨幣支出面では 1%程度の過大評価が確認される。また、代替推計は、基本的に、ソ連全体レベルに止まっており、また資料上の制約から共和国レベルへと拡張することが極めて難しい。また、あえて何らかの推計を行ったとしても、共和国間の比較可能性が担保されないため、現在においても、共和国レベルのマクロ経済分析に適した家計関連データが不足している。そこで、本稿では、この問題を克服する上で、ロシア国立経済文書館所蔵の住民貨幣収支バランスに関するアーカイブ資料と、ロシア銀行アーカイブ資料に基づく新推計を提示した。

1 はじめに

本稿の課題は、1960－1989年におけるソ連及び各構成共和国の公式経済部門に由来する住民の貨幣所得と貨幣支出を、アーカイブ所蔵の住民貨幣収支バランスに基づき推計することにある。

ソ連期において、家計関連統計は機密として扱われ、公表されてこなかった(Kim, 1999, p. 644)。それが部分的にでも公開されるようになったのは、ゴルバチョフによるペレストロイカ以降のことである。しかし、ソ連崩壊に前後して、その情報公開がさらに進展したとはいえ、いまだに十分であるとはいえない。現存する問題は、住民の貨幣所得・支出に関する統計公表の時期的な制約性、共和国ごとの公表の程度差、統計の詳細さの欠如、統計体系の相違という4点に集約される¹。すなわち、公表統計は基本的に80年代末に限定されており、ロシア以外では、公式出版物での公開がさらに年代的に限定的であるか、もしくは全く行われていない²。また、家計の所得及び支出の源泉や用途の項目が4～5項目程度にしか分化されておらず、家計行動の分析に適した詳細な統計データが得られない。以上の問題に加え、ソ連の公式統計では、MPS国民所得の構成部分である「住民一人実質所得(реальные доходы на душу населения)」の成長指数が基本指標として利用されていたため、西側諸国の対応する統計との比較が容易ではなかった。ルーブル表示の貨幣所得(денежные доходы)統計が公表されるようになったのは、1989年版ソ連国民経済統計年鑑においてのことであった³。

このような資料上の制約や資本主義諸国との統計体系の相違が、米国をはじめ、世界の研究者による様々な代替推計の発展を促したことは周知のとおりであり、現在も研究が続けられている。1960年代以降の家計貨幣所得に限定しても、Bronson and

¹ 共和国別統計の一般的な問題に関しては西村・杉浦(2005), p. 53が簡潔な整理を行っている。

² ロシアでは、1960年以降の住民の貨幣所得と貨幣支出の長期系列が遡及して公表されている(Госкомстат России, 1995, с. 84-85)。統計公表の後進性は東欧諸国と比較しても著しい。

³ Народное хозяйство СССР в 1989 году, с. 76。貨幣所得それ自体が全く用いられていなかった、というわけではない。例えば、エストニアの計画達成指標では、住民の貨幣所得が指標として利用される場合があった(СССР и союзные республики 各年版を参照)。

Severin (1966; 1973), Schroeder and Severin (1976), Denton (1979), Peebles (1981), CIA (1982; 1989), JEC (1975; 1990) 等の代替推計がある。また、近年では、ЦБ РФ (2006) および Кашин (2007) がソ連の 1924–1990 年における住民貨幣収支バランス (баланс денежных доходов и расходов населения, 以下バランス) の長期系列を収載した資料を刊行している⁴。

しかし、なお未解決の問題が残されている。無論、いわゆる第二経済や非公式経済の推計が問題の一つではあるが⁵、本稿で強調するのは以下 3 点である。第一に、家計収支に関する共和国別代替推計が行われておらず、公式統計の不備が補完されない。第二に、後述するように、米国 CIA を中心とする既存推計は、公式部門に限定しても必然的なバイアスを有している。第三に、代替推計が採用する方法の共和国レベルへの適応が資料上困難であるか、可能な場合でもバイアスを解消できない。換言すると、ソ連全体に関する代替推計は、一部ソ連側の研究に言及しながらも、基本的には公式統計から関連データを抽出し積算する方法を採用するが、公式統計は、その統計定義上、所得や支出の各構成項目を必ずしも適切に反映するものではないためにバイアスが生じる。さらに、共和国別統計は、ソ連全体レベルよりもさらに情報公開レベルが低いため、同様の方法で、ソ連全体レベルと同程度の質で共和国別推計を再現することが困難である。また、推計バイアスが各共和国で一定でない場合、共和国間の比較可能性が十分には担保されない。このような基礎的統計情報の欠落は、家計行動の経済分析を困難にしている。旧ソ諸国の独立を経た現在、構成共和国レベルの分析が必要となることは当然であり、それが移行経済の分析の前提条件となるであろう。しかし、公式統計も代替推計も現時点において十分に整備されていないことが、この際に生じる独自の問題である。ここから、公表統計資料とは別の資料に基づく統計的基礎研究の必要性が示唆されるのである。

⁴ さらに、同資料を再収録した 3 巻組の資料集が 2010 年以降刊行予定である (Бокарев, 2010)。

⁵ 第二経済は、違法性と私的利益の 2 つの基準によって定義される、公式経済部門と重複する経済活動がある点を注意しておく (志田, 2010, pp. 10-12 を参照)。一方で、本稿で言及する非公式経済は、統計上記録されないという意味の非公式・非観測経済の定義に近い。これは、国家から (へ) 支払われる (支払う) という国家・市民間の取引が国家によって記録されるバランス項目 A と、国家によって直接には補足できない市民間の取引であるバランス項目 B という、貨幣収支バランスの統計上の区分に対応する。

そこで有用と考えられるのがバランスと家計調査である。現在、これらはアーカイブにおいて公開されており、利用可能である。家計調査を用いた研究としては、Kim (1996; 1999; 2003a)等の第二経済(非公式)の規模推計がある。一方、バランスの活用はいまだに不十分である⁶。バランスには、同部門の活動が十分に反映されないため、家計調査の有用性がより大きいと判断されたためである。しかし、このことはバランスの価値を減じない。家計調査の利用の際には、サンプルの代表性や回答の信頼性のチェック、従ってマクロ系列との整合性の確認が必要となるが、対照系列として公表統計に依拠できない以上、バランスにまで立ち返って検討する必要性が生じるためである。なぜならば、バランスは、国民経済の計画化や貨幣流通の管理のツールとしての性格上、家計と国家の間の公式制度のもとでの貨幣フローを最も正確に補足することを前提とする統計であるからである。また、元来、上述の通り、このような公式部門の貨幣所得や貨幣支出さえも十分に明らかではなかった。そのため、非公式経済の規模や公式統計との整合性を検討する以前に、公式部門の住民と国家・協同組合・社会組織・企業との関係を主として取り扱うバランスに基づき、公式部門の経済規模推計が第一の解決すべき課題であり、ここにこそ、ソ連家計の実証分析の開始地点が存在する、と筆者は考える。

本稿の構成は以下のとおりである。第2節において、米国両院合同経済委員会で報告される代替推計をCIA推計とし、その方法論上の問題をバランスおよび公式統計との比較において検討する。第3節では、CIA推計を共和国レベルに拡張する際の難しさや、そこで生じる共和国バイアスの問題も併せて検討する。またこれは、共和国別統計のレビューの役割も果たす。第4節では、アーカイブ所蔵のバランス資料をベースとして、共和国レベルの再推計を行う。第5節において、本稿における推計の信頼性を確認した後に、推計結果を検証する。

2 先行研究の再検討

本節では、既存代替推計と共和国レベルへのその適応の限界と方法論上の問題を検討する。はじめに、公式統計、CIAによる代替推計、バランスの比較を通し、生じるバイアスを明らかにする。

⁶ 管見の限りでは、Nakamura (2010)が同資料を用いた研究を行っている。

2.1 CIA 推計の概要

ソ連の家計規模に関する推計の中で最も代表的なものは CIA を中心として行われた推計である。それは、個別の研究対象であったとともに、GNP 推計の一部として行われたが、栖原(1997)の表現を借りれば、「方法論の明確さ、集められたデータの豊富さ、結論の体系性のどれをとっても、従来の、個人による努力を凌駕する能力を示し・・・、米国流実証主義の、一つの極致を示した」(p. 1)のものであった。しかし、それでも、その後に発表された公式統計との間に乖離が見られる、ということが問題となる。CIA による貨幣所得と貨幣支出の推計方法は、要約すると、ソ連側の研究に依拠しながらも、基本的に所得や支出の構成項目に関係がある公式データを収集し、積算する、というものであり、公式統計に特別な修正を加えるというものではなかった⁷。従って、それは、未公表バランスの再現・復元に近い試みであったと筆者は評価する。そのため、公式発表貨幣所得と代替系列に乖離があるとすれば、代替系列のベースとなる公式統計の利用に問題があった、と考えられる。

事実、比較可能な 1985－1987 年を取り上げると、総貨幣所得は、公式値に比して代替系列がそれぞれ 6.3%、5.7%、5.7%過小評価であった(CIA, 1989, pp. 10-11, 16-17; IMF et al., 1991, p. 95; Госкомстат СССР, 1990, с. 36)。また、小項目の労働報酬でも平均 6.5%の過小評価が確認される。なお、この公式値は、ロシア銀行アーカイブ資料であるバランス(CBR バランス: ЦБ РФ, 2006)と比較すると、バランス項目 A「国家・協同組合組織からの収入」とわずかに 1985－1989 年平均で±0.1%未満にとどまるため、項目 B「住民間取引からの所得」を含まないものと捉えることができる。また、公式値とバランスでは小項目においても合致が確認されるため、バランス資料の利用こそが、統計の未公表期間に関する公式部門由来の貨幣所得データをより適切に再現することを可能にすることが示唆される。公式値の代わりに、バランス系列と代替系列を比較すると、1960－1987 年平均で貨幣所得は 4.5% (以下括弧内は標準偏

⁷ 従って、本稿の課題は、既存の公式統計の方法論上の問題点修正することにあるのではなく、それに先立って、公式統計に近似的な系列を用意しようとすることを意図するものである。そうでなければ、家計関連統計には、そもそも批判の対象にすべき系列自体が十分には存在していないのである。

差, 1.2709)の過小評価が確認された。

一方で、貨幣支出全般を取り扱った研究は限られている。Bronson and Severn (1966; 1973), Schroeder and Severin (1976), Denton (1979), Birman (1989)等の消費研究は、商品購入額や物量単位の消費水準を中心的に検証している。貨幣支出推計上の問題の一つは、サービス支出統計にある。すなわち、住民の有料サービス支出額が 1985 年統計年鑑において初めて公表され、それ以前には、その一部である日常サービス(бытовые услуги)額が対比可能価格表示のみで公表されていたのである。この問題がソ連家計の貨幣支出推計を困難にする問題の一つであると考えられる。事実、CIA (1989)の長期推計には貨幣支出の項目がない。そこで支出面の一項目である家計貯蓄を見ていくと、銀行預金額及び国債購入額は両系列に合致が見られるものの、代替系列において現金保有額や保険が未推計なため、必然的に貯蓄の過小評価が生じている。現金保有を含む貯蓄額に占める現金保有額は同期間平均で 38% (59.426)も占める極めて重要な項目である。

以上から改めて確認されるのは、代替推計の問題は非公式部門の評価のみに起因するではないということである。

2.2 公式統計, CIA 推計, 住民貨幣収支バランスの関係

以上の概観は、長期の代替系列を提示した CIA (1989)との比較においてであった。以下では、この系列間の差の原因を、GNP 推計の過程で対象年次は限定されるがより詳細かつ網羅的な検討を行った JEC (1982; 1990)との比較において、所得・支出それぞれに関して検討する。裏返して述べると、同推計のレベルでの長期推計は困難であり、事実上不可能である。そのため CIA でさえ長期系列の整備にあたって、各年の推計ではなく、基準年の推計を一定の指数を用いて延長する方法を採用せざるを得なかった。

1) 貨幣所得

表 1 では国営・協同組合企業・組織を源泉とする貨幣所得に関して CIA 推計(現物所得や帰属家賃などの項目を控除した)とバランスを比較した。一見して明らかのように、CIA 推計は所得の全構成項目を算定しているわけではない。具体的には、漁

業コルホーズ員の所得, 国債当選金・償還金, 宝くじ当選金, その他の所得が算定されていない⁸. 援農労働力の賃金は, GNP 推計の際にしか算定されていない. これらの項目は, 1960-1989年平均でバランス上の公式貨幣所得(項目 A)の3.3%(0.921)を占めている. これらは長期系列 CIA(1989)においても算定されない. 列挙した項目を除いた推計が長期推計 CIA(1989)に等しい.

その一方で, バランスでは明示的な記載がない, 軍からの所得, 消費者協同組合員への利潤分配が算入されている. それにもかかわらず, 未算定項目があるために, 両系列の公式所得の差が1970年では4.7%, 1982年では4.5%の過小評価となった(項目A)⁹. 上記の項目の他に, その他の所得, 送金残高等を除外した場合, 表中の比較対照可能な項目の合計でみると, CIA 推計は貨幣所得を1970年で4.0%, 1982年で3.7%過小評価したことが確認される. 従って, 問題は未算定項目の存在に加え, 項目ごとに生じている両系列間の乖離にあり, 推定方法が適切ではないことが示唆される¹⁰. そして, 仮に項目ごとの評価差の程度がソ連全体を通して同一であるにしても, 所得構成が同一的でなければ, 総計としての乖離も同一水準にとどまらないことが, 共和国レベルの推計の際に問題となる.

次に各項目の推計の問題を整理する. 乖離の原因は, 推計が何らかの特別な想定に基づくのでなければ, 公式統計自体に帰するものであり, そうでなければ想定に誤りがある. この際第一に考慮すべきは, 公式統計の信頼性の有無よりも, その統計的定義や作成方法にある. 表 1 においても明らかであるように, それは全ての項目に

⁸ 他にも時期により, 婚約指輪購入補助金, 障害者へのガソリン購入補助金, 大祖国戦争傷痍兵補助金, コーペラチフからの賃金などの項目がある.

⁹ ただし, 軍人の給与がバランスのどの項目に計上されるのかは明らかではないとしても, 労働者・職員の賃金ファンドに計上されない場合, バランスに別項目として加算する必要があり, そうでない場合には CIA 推計から二重計算分を控除する必要がある望月(1974)は, 人口センサスデータに依拠して, 有業人口が労働者・職員, コルホーズ員, 個人農民・自立職人, 軍人に階層分類されることを示している(pp. 14-19). これに従えば, 年平均労働者・職員数には軍人が計上されないため, 軍人の給与を別途算定することは全く妥当である. 一方で, バランスではこの項目が計上されていないことになる. 同様に, Schroeder(1972)は労働者・職員カテゴリーで計上される賃金ファンドには, 軍人の給与, 囚人労働の報酬が入らないと述べている(p. 294).

¹⁰ バランス上の私的所得は総貨幣所得の1.3%であり, 明らかに過小評価であると思われる. 家計調査上の総貨幣所得の内, 市民間取引による所得の比率は, 約5%であった(志田, 2010, p. 48).

見られる。以下では、可能な場合には同一の方法で長期系列を再現しながら、賃金、コルホーズ所得、農産物販売収入を中心に検討する¹¹。

第一に、他の統計と比べて過大報告や歪曲がより小さい(Schroeder, 1972, p. 294)と評価される賃金支払い額において、両系列に差が生じている。年平均労働者・職員数と月平均賃金額の積の12倍として推計される賃金額は、賃金ファンド額に完全に対応したものとはならないからである。問題は、月平均賃金と年平均労働者・職員数の双方に関係する。前者には、バランス項目では別項目において計上される賃金ファンドに含まれない臨時プレミアなどが、賃金ファンドと物的刺激ファンドから構成される労働報酬ファンドに加算されている(Госкомстат СССР, 1990, с. 690)のに対して、後者は、登録済み在籍従業者(списачный состав)のみに限定されている(Назаров, 1981, с. 383-384; Королев, 1989, с. 461-462, 465-466; 望月, pp. 16-17; Народное хозяйство в 1990 году, с. 690)。その結果、代替系列は必然的に過小評価をもたらすことになる。当該期間の賃金・プレミアの代替推計値はバランスの平均92.7%(0.712)であった。

第二に問題となるのが、コルホーズ員と援農労働力(лица, привлеченные на работу в колхозах)の労働報酬から構成される農民の所得である¹²。コルホーズ員貨幣所得は、社会経営に従事するコルホーズ員への労働報酬計上額データが利用できる。しかし、これは現物形態および貨幣形態の双方の合計であるため、貨幣報酬推計比率を乗じて貨幣部分を同定しなければならない。

一方、バランスのコルホーズ員貨幣所得は、労働報酬ファンドからの支払いに加え、出張費、コルホーズの相互援助口座に振り込まれる資金、さらにそれ以外のプレミアの総計から、前年度と今年度の貨幣労働報酬債務残高を控除して算定される。物的刺激ファンドからのプレミアは労働報酬に含まれない。労働報酬の水準が、コルホー

¹¹ 以下では、公式統計による解説の他に、Назаров(1981)、Королев(1989)、望月(1974)、栖原(1997)を参考にしている。

¹² かつて、農民の所得は、軍事以外の問題で最も統計が不十分で、あてにならないと評価されていたが(Schroeder, 1972, p. 299)、1966年以降、コルホーズへの保証賃金制度の導入に伴い、状況は改善され、それが統計にも反映されている。事実、1965年以前に関しては、コルホーズ員労働報酬をコルホーズ経営の「(農業)コルホーズの貨幣支出」から義務的支払い、長期信用返済、所得控除、生産費、行政管理費を差し引いた残余として算定していたのに対して(Bronson and Krueger, 1971, pp. 257-258)、それ以降の時期には、コルホーズ員所得項目が記載されるようになった。

ズの生産・財務状況の影響かにあり、支払い可能性を考慮した際に、この債務残高（未払い）が重要なモメントであり、この点が労働者・職員の賃金と異なっている。バランスと代替推計の相違を発生させうる要因となるのは、推計上の貨幣比率と、統計のカバレッジ、債務残高の控除の規模である。

実際には、両系列を比較すると 1970 年は 101.1%、1982 年は 99.2%とほとんど差が見られず、1960—1987 年平均でも 100.14 と合致が見られるが、この比率の変動が大きく、一定の傾向を抽出することができない。事実、比率の変動係数は、労働者・職員の賃金・プレミアでは 0.007 であったのに対して、コルホーズ員労働報酬では 15.22 と大きかった。コルホーズ員の労働報酬の実際の支払額(выдано)がコルホーズの経営状況の影響を受けやすく、計上額(начислено)との間に差が生じやすいと示唆される。また、ここで用いられている貨幣比率がソ連全土を通して一定か分からない。

もう一つのコルホーズからの所得である援農労働力も検討しておく。これはコルホーズの推計援農労働者数とコルホーズ員の推計年平均貨幣労働報酬の積として算定される。前者は援農労働者総数に一定比率を乗じコルホーズの従事者数を算定し、後者はコルホーズ員と同程度の水準と想定している。1970 年と 1982 年のみに限定される代替推計を、同一の方法で 1965—1987 年に延長した推計値と CBR バランスと比較すると、期間平均で約 300% (60.397)もの差が生じる。このギャップは趨勢的に拡大する傾向にあり、1965 年の 167%から 1987 年には 408%になった。この方法では 1987 年のソ連の援農労働力報酬は 23 億ルーブルと推定されるが、コルホーズ員総数の 4 割近く占めるロシアの 1990 年の数値が 2.6 億ルーブルであったことを考えると(Госкомстат РФ, 1992, с. 1), CIA 推計が過大評価であったことは明らかである。その原因の一つは、援農労働者総数に占めるコルホーズ従事者の比率を固定している点である。1970 年から 1982 年にかけてコルホーズ員数は約 20%減少し、1965—1987 年で 34%減少した。従って、コルホーズ員数の減少に応じて、そこで従事する援農労働力も減少したと想定する方が自然である。しかし、この想定でも比率は平均 236%であるため、もう一つの原因として、援農労働力とコルホーズ員の労働報酬が同一水準という想定の問題が示唆される。注意しなければならないのは、コルホーズ員の労働報酬は保証賃金と出来高払い賃金から構成されるという点である。

もう一つのコルホーズからの所得である援農労働力も検討しておく。これはコルホーズの推計援農労働者数とコルホーズ員の推計年平均貨幣労働報酬の積として算

定される。前者は援農労働者総数に一定比率を乗じコルホーズの従事者数を算定し、後者はコルホーズ員と同程度の水準と想定している。1970年と1982年のみに限定される代替推計を、同一の方法で1965—1987年に延長した推計値と CBR バランスと比較すると、期間平均で約 300% (60.397)もの差が生じる。このギャップは趨勢的に拡大する傾向にあり、1965年の167%から1987年には408%になった。この方法では1987年のソ連の援農労働力報酬は23億ルーブルと推定されるが、コルホーズ員総数の4割近く占めるロシアの1990年の数値が2.6億ルーブルであったことを考えると(Госкомстат РФ, 1992, c. 1), CIA 推計が過大評価であったことは明らかである。その原因の一つは、援農労働者総数に占めるコルホーズ従事者の比率を固定している点である。1970年から1982年にかけてコルホーズ員数は約20%減少し、1965—1987年で34%減少した。従って、コルホーズ員数の減少に応じて、そこで従事する援農労働力も減少したと想定する方が自然である。しかし、この想定でも比率は平均236%であるため、もう一つの原因として、援農労働力とコルホーズ員の労働報酬が同一水準という想定の問題が示唆される。注意しなければならないのは、コルホーズ員の労働報酬は保証賃金と出来高払い賃金から構成されるという点である。

第三に、農産物販売収入に関しては、代替推計が費用を控除したネット、バランスはグロス値であるにも関わらず、援農労働力を除き、他のどの項目よりも過大評価が著しく、30%近くに達している。これは長期的にも確認され、1965—1987年平均で34.6% (24.064)の過大評価であった。代替系列をグロスで見ると、1970年の収入は106.6億ルーブル、1982年は193.3億ルーブルと約150%となり、その過大評価は明らかである。代替推計は、国家調達、それ以外の企業・組織向け販売、契約価格での消費協同組合向け販売、コルホーズ市場取引、家畜の販売額の合計である。この内、前3項目に関しては、表中と同様に長期でも公式統計とバランスに合致が見られる(平均100.4%。Народное хозяйство в 1985 году, c. 201に基づき筆者推計)。従って、推計上の問題は残りの2項目に求められなければならない。

コルホーズ市場規模は公式統計記載の所有形態別小売取引高の比率と国営・協同組合商業小売取引額を用いて算定される。この際、コルホーズ市場の比率は、農村外コルホーズ市場を対象とする抽出調査に基づいていること、さらにコルホーズ員

以外にもコルホーズによる都市住民への財の販売額も含んでいるという点にある¹³。そのため、住民の所得以外のものが計上されるのである。バランスにおいても、住民自身による販売額の直接的な情報は存在しないが、食堂・児童施設・寄宿舎・病院等のコルホーズや住民から生産物を購入する権利を有する組織に対して調査を行い、その報告に基づいて住民による販売額が算定される。この点に関しては貨幣支出において再度取り上げる。家畜・その他生産物販売額に関しては、バランスでは各経営体の年次報告に基づく数値であるのに対して、代替推計は1969年のコルホーズによる購入額 8.34 億ルーブル(Шмелев, 1971, с. 18)と、1981-1987 年に関しては年 0.5 億 r の増加の想定で推計している。ここでは、ソフホーズの購入額が考慮されていない。バランスの 1969 年の値は 13.5 億ルーブルである。

最後に、移転所得及び金融収入を検討する。年金・補助金では CIA 推計の値が長期的にも平均 2.3% 高い値を示している。この推計値は、統計集記載の「あらゆる源泉からの年金・補助金の支払い」データではなく、社会保障・社会保険費から保健・体育関連支出を差し引いて算定されている。バランスの同項目は、連邦・共和国・中央集権ファンド・コルホーズ・労働組合等を資金源とする全ての年金・補助金が算定される。両系列の差の原因は判然としないが、その一つは、バランスでは、通信企業を通じた貨幣の受け取りに関連する費用が差し引かれていることにあるかもしれない。奨学金は期間平均 2% 程度の過小評価となっている。

金融機関からの収入では、預金利子の過小評価、保険金及び純長期銀行ローンの過大評価が確認される。国債利子は 1970 年以前に関しては公式統計に依拠し、それ以降は先行研究に基づいており¹⁴、過大評価となった。預金利子の過小評価は、推計利子率を 2.2% に固定したことに原因が求められるであろう。純長期銀行ローンは、住民向けネット長期信用と住宅建設協同組合向けネット信用の合計として計算される。バランスでは、個人住宅建設向けのみの信用供与が計上されている。長期でも

¹³ この統計は農村外コルホーズ市場に限定したデータであり、それはは、260 以上の都市が選別され、その都市の全ての市場で物量単位の販売量と市場価格が調査され推計される。取引高は上記 2 項目の積として算定される(Назаров, 1984, с. 234-235, 238; Королев, 1989, с. 482-483)。統計年鑑では、実際価格で評価した国営・協同組合小売商業およびコルホーズ市場の総計に占めるコルホーズ市場の取引高の比率が示されている。

¹⁴ 筆者未入手下記文献による。A. Motivans, “Personal Income and Fiscal Policy in the USSR: The State Bond and the Lottery,” CIR Research Note, may 1988.

66.5% (62.863) の過大評価が見られる。保険金の過小評価は、個人保険の債務残高が考慮されていないことによると考えられる。

以上において、貨幣所得面における代替推計とバランスの比較を行った。項目別の検討の結果、明らかとなったのは、労働者・職員の賃金関連所得、金融機関からの収入に過小評価が生じ、その一方で、農業関連所得において過大評価が確認される、ということである。

[表 1]

2) 貨幣支出

表 2 は、CIA 推計値 (JEC, 1982; 1990) をバランスに対応するように各項目の中身を再配置し、バランスと比較している。公式部門における貨幣支出は、統計項目のカバレッジの相違や各項目における系列間の差が見られるものの、全体としては極めて近似的な推計であった。義務的支払い・自発的な納付金が十分に補足されなかったにも関わらず、公式部門における貨幣支出・貯蓄 (項目 A) は 1970 年では +0.7%、1980 年の -0.6% しか差が見られない。これは、項目 A の貨幣支出において 9% 弱を占めるサービスが 10~15% の過大評価となり、約 10% の占める義務的支払い・自発的納付が同程度の過小評価となり、相互に相殺しあっているためである。

ここで注意しなければならないことは、ソ連の小売取引高には、生産的サービスが一部含まれるという点である。CIA 推計はこのサービス額を小売取引高から日常サービス額に置き換えているが、表ではそれを再修正し、ソ連の統計方式に合致させた。従って、サービス額の過大評価は小売取引高に含まれる生産的サービス額を原因とするものではない。事実、小売商業取引高には合致が確認される。以上のことから推計上の主たる問題となるのは、消費支出における問題はサービス額の算定にある。また、義務的支払い・自発的納付金に関する CIA 推計では、五カ年計画遂行中央集権ファンドへの納付、ローン返済額、商品信用利払いが算定されておらず、宝くじの購入と保険料において過小評価が際立っている。さらに、表中では合致が見られるが、商品購入には固有の推計上の困難がある。以下で、個別に検討を加える。

第一に、商品購入を取りあげる。商品購入は国営・協同組合セクターとコルホーズ商業セクターで行われる。前者において問題となるのは、小規模卸 (мелкоопт) と呼

ばれる企業・組織による購入である。CIA 推計では、ソ連の研究に従って、小売取引の 5%を小規模卸として控除している¹⁵。公式統計記載の小売取引高を用いて長期系列を確認すると、バランスとの比が平均 100.2% (0.553)と近似的な値が得られた。ただし、系列間の差を用いて、小規模卸比率を再計算すると、1960-1982 年の期間において、比率の縮小、1983 年以降、その再拡大という傾向が見られるため、長期においてこの比率を一定とみなすことはできない。

商品購入のもう一つの問題は、コルホーズ市場での商品購入にある。特に、1982 年では 16%の過大評価が見られた。貨幣所得において言及したように、この問題は、統計作成の手続き上の問題にある。代替系列では、取引額の 9%が企業・組織による購入であると想定し、その分を控除している。一方で、バランスでは、「コルホーズ(またはコルホーズ員)の元での商品購入」項目が設けられており、そこで、コルホーズおよび部門間経営組織がコルホーズ市場において住民向けに販売した商品額及と、労働報酬に算入されるコルホーズ員向けの商品販売額の合計が記載される。これらの経済主体によるコルホーズ市場での住民への販売額と、コルホーズ員労働報酬引き当てのコルホーズ員への販売額が、年報告に基づき算定される(Госплан СССР и т. п., 1971, с. 31-33; Кашин, 2007, с. 208-209)。1982 年版バランス作成手引きは、コルホーズによる住民への生産物販売額を、著しい誤りを犯すことなく、同定することができる、と述べている(Кашин, 2007, с. 208)。当然、両者の統計上の定義が異なるため、データにも差が生じる。事実、元データで比較すると、バラスに対する CIA 値の比は 1970 年 214%、1982 年 338%であり、同一の方法で長期系列を推計し比較すると、273.1% (49.629)と大きな乖離が生じる。これは、無論、バランス同項目において、コルホーズ市場における住民間直接取引が考慮されないためである。本表では、バランス項目 Б「市民間取引による支出」から農産物購入額を振り替えて、コルホーズ市場取引額とした。その結果、長期では差が 107.6% (49.629)と縮小するが、70 年代初頭以降、差が拡大傾向にある¹⁶。

¹⁵ Kim (2002) は小売統計と家計調査資料を用いて、国家当局が認める公式小規模卸と、非公式の購入を合わせて、総サイフォニング効果(siphoning effect)の比率を推計し、1965 年以降、国家小売網における総効果の比率が上昇していることを示した(pp. 111-115)

¹⁶ 公式統計と CBR バランスを用いて筆者が算出した。同期間平均で、公式統計に対する CBR バランスの比率は、国営・協同組合小売商業では 5.2%、コルホーズ市場で

第二に、サービス支出額は貨幣支出推計上の最大の問題となる。ここでは長期推計系列の記載がないため、そのバランスとの比較を行わず、1970年と1982年の結果のみを見ていく。前述の通り、サービス額の一部が小売統計に含まれるため、総サービス支出額の算定が困難であり、さらに、公表統計が、概して、対比可能価格評価のみ日常サービスに限定されていたためである。そのため、日常サービスを除いて、全ての項目に関してCIAは独自推計を行っている。この推計では、消費サービスが、住宅とその他サービスに分けられ、さらに後者が、公益、運輸、通信、修繕・個人日用、レクリエーション、教育、保健に分けられている。これらの項目をバランスに対応するように修正を加えた。日常サービスに関しては、代替推計から生産的サービスを控除し、バランス系列との整合性を確保した。具体的には、CIA系列の修繕・個人日用項目から、小売取引高に再計上する生産的サービスを控除している。しかし、両者の系列は完全に合致するものとはいえない。振り替えが困難である場合があり、特に児童施設料・教育費、サナトリウム等、映画等娯楽費の再分類ができないため、総額を示した。このような、項目ごとの整合性を考慮して、サービス支出総額でみると、1970年13.6%、1982年16.5%の過大評価が確認される。

項目別に推計方法を見ていくと、家賃は住宅総面積ストックと1㎡あたり平均賃料の積として求められ、それ以外のガス・水道・電気等の公共料金は先行研究で提示された住宅公共サービス料と家賃の差額として計算される。交通費及び通信費は先行研究に基づく。教育費は一部公式統計を用いて推計されている。推計とバランスを比較すると、両系列の乖離は著しい。さらに、日常サービスでは実に4倍近い過大評価が見られる。この理由は容易に理解できる。すなわち、代替推計が参照した住民向け日常サービス販売額(対比可能価格)には、生産的サービスが含まれているからである。CIA元データは、従って、修繕・個人日用項目において、生産的サービスを二重計上してしまったと考えられる。バランスでは、日常サービスとして、サウナ、理髪店、洗濯、ホテル、写真、法律相談、その他のサービスが計上され、家庭用品・衣類・靴等の修理・縫製などは、含まれない。

最後に、貯蓄項目(住民による国債購入費、ズベルカッサ預金額)にはほぼ合致が見られるため、義務的支払い・自発的納付金に関してのみ検討を行う。同項目では、五

は65.4%過大な数値が公表されていることになる。

カ年計画遂行中央集権ファンド、ローン返済、商品信用の利子支払いが未算定である。一方で、宝くじの購入費において大幅な過小評価、税・徴収で若干の過小評価が見られる。税・徴収は所得税、農業税、独身税・単身税・小家族税、その他の税・徴収(罰金等)から構成されるが、CIA 推計は国家財政の住民からの税収における前者3種の税の合計額を直接税として用い、その他の国家への支払いとして、土地所有・建設税、市場参加費、その他を合算している。しかし、ここでは地方税・徴収の内、罰金、パスポート発行手数料、寄付などが考慮されなかった。その結果、1970年3.5%、1982年2.3%の過小評価が生じた。長期系列で見ると、3.4%(1.006)の過小評価となった。同様に、CIA は宝くじ購入額を国家財政統計から得ているため、地方税に入る分の宝くじ販売収入が考慮されていない。

[表 2]

2.3 小括

以上みてきたように、公式統計、それに基づく推計と CBR バランスは、全般的には、統計データの整備の仕方、定義、補足範囲等の点で異なっているため、対応すべき項目において数値が合致しない場合がある。しかし、年金、補助金、奨学金、国債購入、ズベルカッサ預金といった定義上同一の項目に関しては、数値が完全に合致することからも CBR バランスは、公式統計と全く異なるものであるとはいえない。そして、むしろ住民と公的部門との間の公式的な貨幣取引の規模を最も適切に反映したものである、と考えられる。

このように、CIA における推計の諸困難は多くの場合においてデータ不足によって規定されてきた。しかし、ここで住民貨幣収支バランスを用いることで、その内の家計の貨幣部門に限定されるとはいえ、その問題を僅かではあるが改善することができる可能性がある。

3 CIA 推計手法の共和国の適応とその評価

はじめに、前節において検証した代替系列が「真の系列」と方法論上必然的な乖

離を統計的に検証し、次に、この乖離を用いて、共和国レベルに適応した際に生じる仮想的場バイアスに関して検討を行う。ここでの想定は、ソ連全体に関して生じた必然的な乖離が同一程度において共和国レベルにおいて発生する、ということである。無論、実情はそうではないと予想されるが、CIA の方法論を評価するには、このような単純な仮想的検証で十分であるだろう。その後で、同一方法と想定を用いて、共和国レベルの推計を行い、その問題を検証する。

3.1 全般的状況

前節で確認した CIA 推計における貨幣所得の4%強の過小評価、貨幣支出の1%の乖離は、それほど大きい評価差ではない、という見方もありうるかもしれない。しかし、問題は絶対的な差のみにあるのではない。繰り返し指摘してきた通り、CIA の評価差が小さい幅に収まる原因はあくまでも、家計構造に依存している。具体的には、所得面では、労働者・職員の賃金の過小評価と、コルホーズ員労働報酬及び農産物販売収入の過大評価が相殺される、ということに注意しなければならない。この問題を所得面から検討したのが図 1 である。図では、家計所得に占める農業関連所得シェアに対する賃金・プレミア・シェアの比を右軸にとり、左軸に CIA (1989) の長期系列と、それに対応する CBR 系列の差 ($100 - CIA/ CBR$ %) をとった。ここでの農業関連所得は、コルホーズからの労働報酬と農産物販売収入の合計である。1980 年前後に両系列の推移に乖離が見られるものの、相関係数で見ると、1965—1987 年では-0.63、1970 年以降では-0.79 と強い負の関係が見られる。1960 年代末期は、1965 年におけるコルホーズへの保証賃金制及び年金制度の導入期であり、所得捕捉の精度が低いと考えられるため、変動が大きくなる。しかし、1970 年以降を見ると、両系列の関係は特に強いものとなっている。図から明らかであるように、所得に占める農業関連所得の比重が大きい場合(比の低下)、その過大評価による賃金・プレミアの過小評価の相殺効果が増幅し、CIA の評価差が縮小する。その反対に、賃金・プレミアの比重が大きくなると、その過小評価の程度が、貨幣所得全体の過小評価により直接的に影響を及ぼすことになる。

ソ連構成共和国レベルにおける家計分析の際に、この構造的な相違は推計結果に小さくない影響を与えるであろう。すなわち、そこで生じるもう一つの方法論上の問

題は、この方法がソ連全体のみならず、共和国レベルにおいて適用される際に必然的に生じるバイアスが一定ではない可能性がある、という点にある。

この問題は一時点の共和国間比較においても、長期時系列の動態比較においても、生じると予想される。CIA 推計及びそこでの想定を共和国レベルにそのまま適応する場合、後進的な農業国ほど貨幣所得を過大評価の相殺が生じず、過大評価が維持され、工業国ほど、その貨幣所得の過小評価が維持されることになるからである。その結果として、共和国間の生活水準格差の過小評価が生じうると予想される。他方で、コルホーズのソフホーズ改組や、都市化・工業化の進展に伴い、家計の収入源が農業から工業部門へとシフトすれば、総貨幣所得に占める農業関連所得の過大評価の相殺効果が小さくなることから、賃金の過小評価が総貨幣所得の過小評価に与える影響が増幅する。単純には、共和国間不平等の趨勢的な拡大が予想される。しかし、それは、あくまでも、農業関連所得の過大評価との相殺の後に評価されるものであり、実際の不平等化の進行に遅れるものとなる可能性を有している。

さらに、貨幣支出面では、サービス支出比率が高い連邦内先進国ほど、貨幣所得の過大評価が増大し、共和国間格差の過大評価も生じる可能性がある。この場合、貨幣所得と貨幣支出では異なる結果が生まれる。従って、共和国間における家計構造の相違が、CIA の方法論の適応と結果の比較分析において決定的に重要となることは容易に理解できる。

図 2 では、この点に関して、簡単な計算を行っている。ここでは、ソ連全体レベルにおいて生じた賃金推計バイアスが共和国レベルにおいても生じた場合の、影響を検討している。すなわち、バイアスを期間平均値 7.3%と固定し、労働者・職員の賃金とコルホーズ員労働報酬をウェイトとした加重平均を共和国レベルで算定した後に、その変動係数をとったものである。同時に、各共和国の労働者・職員・コルホーズ員数に占める労働者・職員数の比率の変動係数を示した。後者の変動係数の低下は、全ての共和国において、労働者・職員比率の上昇が生じていることを意味する。前者の変動係数の低下は、それに伴い、共和国バイアスの差が縮小することを意味している。この相関係数は 0.92 と極めて高い値を示した。ここでは、農業販売収入を検討していないが、コルホーズ労働報酬の比重が大きい農業国では、当然販売収入も大きくなり、結果として賃金比率が低下する。従って、共和国間のバイアス差が一層大きくなるこ

とが当然のこととして予想される¹⁷.

[図 1]

3.2 推計バイアスと共和国バイアス

繰り返し指摘した通り、CIA 推計の誤差が小幅に収まる原因はあくまでも、家計構造に依存している。具体的には、所得面では、労働者・職員の賃金・プレミアの過小評価と、コルホーズ員・援農労働力の労働報酬及び農産物販売収入の過大評価が相殺される。この問題を所得面において検討したのが図 1 である。左軸には、代替推計系列 (I_i^{CIA}) と、それに対応するバランス項目 (I_i^{CBR}) の合計値の差 ($g = 100 - 100 * (\sum I_i^{CIA} / \sum I_i^{CBR})$, %) をとった。さらに、賃金 (I_w) の過小評価 (g_w) と農業関連所得 (I_a) の過大評価 (g_a) の相殺を検討するために、両項目の額をウェイトとした推計ギャップの加重平均値を相殺効果 ($O = \alpha g_w + (1 - \alpha) g_a$) と算定した。

図から、明らかなように、代替系列の推計ギャップと相殺効果はほぼ軌を一にしている。1960 年代中盤の推計ギャップ及び相殺効果の急激な推移は、1965 年の農産物販売収入がバランスの 2 倍以上と、他の年と比較しても、差が大きいことによる。また、1965 年は、コルホーズへ所得補償と年金制度の導入が開始されたばかりの時期であるため、農業部門の貨幣所得の推計は、70 年代以降と比較して、信頼性がより低いと考えられる。1965 年を除いて、両系列の相関係数は 0.86、1970 年以降では 0.88 と強い正の相関が確認される。

同時に、右軸に、バランスから賃金・プレミアの比に対する農業関連所得の比をとり、家計の所得構造の変化、即ち、賃金形態所得へシフトする時系列的プロセスを示した。相殺効果のウェイトは所得の各項目であるため、各項目の推計バイアスが一定であれば、所得構造の変化が相殺効果を規定することになる。相関係数を見ると、全期間 (1965 年を除く) で見ると -0.57 であり、1970 年以降は -0.70 とさらに強い負の関係が確認される。以上から、所得に占める農業関連所得の比重が大きい場合 (比の低下)、その過大評価は賃金・プレミアの過小評価によって十分に吸収されず、CIA の

¹⁷ 栖原(1990)は、国民所得、消費水準、社会福祉等の様々な指標に関して、共和国間不平等(ジニ係数)の時系列的推移を検証している。

推計ギャップが増大することが示唆される。その反対に、賃金・プレミア比重が大きくなると、その過小評価の程度が、貨幣所得全体の過小評価に対してより直接影響することになる。

この所得構造と推計バイアスの関係は、共和国別推計の際により大きな問題となる。推計系列が共和国間比較のための生活水準指標として十分に適切な結果とはならないと予想されるからである。例えば、農業が中心的産業である後進地域ほど、所得が過大評価され、工業国である所得が過小評価されることが予想される。また、工業化の進展と賃金所得の比重の増大のプロセスが生じれば、初期の所得過大評価と現在の所得の過小評価の結果、名目所得の成長が低く見積もられることも予想される。以上は、予想であり、公式統計の情報が不足しているため、その妥当性を確かめることは極めて難しい。そこで簡単な計算を行ってみよう。賃金・プレミア及び農業関連所得の推計バイアスを期間平均値の -7.3 と 12.4% に固定し、その相殺効果(負)を見て行く。後者の項目に関しては、コルホーズ員労働報酬以外の項目の推計が困難であるため、ソ連全体のコルホーズ員労働報酬に対する農業関連所得の比(β)を係数として算定する。共和国レベルの統計情報が不足しているため、このようなソ連全体の傾向が共和国においても成立すると想定して、共和国別の推計が行われることは十分にありうるため、上記の想定が全く不適切であるとは言えない。

i 共和国 t 年の相殺効果(O)相殺効果は次のように計算される。

$$O_{i,t} = 7.3 \times \alpha_{i,t} + (-12.4) \times (1 - \alpha_{i,t}): \alpha_{i,t} = [I_{w i,t} / (I_{w i,t} + \beta_t I_{k i,t})].$$

推計の結果、1965-1989年平均でソ連全体では -4.7 となり、それに対して、過大評価が生じるトルクメニスタン 0.2 、モルドヴァ -1.3 から、過小評価の度合いが大きいカザフスタン -6.1 、ロシア -5.6 と、相殺効果に大きな幅が確認される(推計値は附表A1を参照)。また、相殺効果の程度の差は、期間を通して一定ではなく、労働構造、所得構造の変化に伴い、変化している。図2では、各共和国の相殺効果と労働力構造の変動係数を示した¹⁸。労働力構造は、労働者・職員・コルホーズ員数に占める労働者・職員の比率を取っている。両者は相関係数は 0.92 と極めて強い関係にある。この関係は、都市化・工業化の進展に伴い、家計の収入源が農業から工業部門へとシフトすれば、総貨幣所得に占める農業関連所得の過大評価の相殺効果が小さくなる

¹⁸ 栖原(1990)は、国民所得、消費水準、社会福祉等の様々な指標に関して、共和国間不平等(ジニ係数)の時系列的推移を検証している。

ことから、賃金の過小評価が所得全体の過小評価に与える影響が増幅する。単純には、共和国間不平等の趨勢的な拡大が予想される。しかし、それは、あくまでも、農業関連所得の過大評価との相殺の後に評価されるものであり、実際の不平等化の進行に遅れるものとなる可能性を有している。

以上の通り、公式統計に基づく推計と CBR バランスは、統計データの整備の仕方、定義、補足範囲等の点で異なっているため、数値が合致しない場合がある。しかし、年金、補助金、奨学金、国債購入、ズベルカッサ預金といった定義上同一の項目に関しては、数値が完全に合致することからも CBR バランスは、公式統計と全く異なるものであるとはいえない。むしろ住民と公的部門との間の公式的な貨幣取引の規模を最も適切に反映したものである、と考えられる。住民貨幣収支バランスを用いることで、その内の家計の貨幣部門に限定されるとはいえ、その問題を僅かではあるが改善することができる可能性がある。

[図 2]

4 ソ連構成共和国の住民貨幣収支バランスの再構築

4.1 住民貨幣収支バランスの概要

住民貨幣収支バランスは、1920 年代初頭に、財・サービスに対する住民の需要を予測し、その供給を計画化する必要性から導入され、国民経済計画化の不可分の構成要素となった¹⁹。商業計画の作成の際には、原則として、貨幣所得から算定される購入ファンド・国営・協同組合商業の小売取引高・小売商品補給額が合致させる必要がある。家計の消費財・サービスに対する需要と供給を均衡させる上で極めて重要な基礎データであり、家計行動に対する国家の「公式的」な評価を反映しているものと見なしうる。

このバランス作成の制度を Госплан СССР (1969), Госплан СССР и т.п. (1971), Кашин (2007) に基づき説明する。バランスは、社会カテゴリー別に、ソ連邦・共和国・

¹⁹ 最初の貨幣収支バランスは 1922/1923 年に作成された。それが 1926/1927 年の国民経済統制数字において初めて現れた (Кашин, 1989, с. 43-44)

地方・州のレベルにおいて、ソ連邦国家統計委員会、ソ連邦財務省、ソ連邦国立銀行が参加した上で作成されるバランスは、一部推計を含むものの、原則として統計報告、会計報告に基いて作成される²⁰。所得面の一例として、貨幣所得の労働者・職員の賃金の計算は、賃金および賃金ファンドに含まれるプレミアの支払いのためのゴスバンクによる現金引渡し額に、商業組織の売り上げから支払われる賃金等の売り上げからの賃金支払い額、貨幣送金額、コルホーズの雇用労働者（コルホーズ員ではない）の賃金額などが加算して計算される。支出の例としては、住民の貨幣支出の一項目である国営・協同組合小売商業における商品購入に関しては、売上げ額としてゴスバンク・郵便局・ズベルバンク等を経由して引き渡された現金額から企業・組織への販売額が差し引かれ計算される。これら全てが現金流通に関する報告や企業・組織の報告書に基いて算定される。したがって、バランスは公式的な経路における現金の流通を把握したものである、とみなせるだろう²¹。

しかしながら、バランスには一部推計に基くものがあること、公式に記録されるとしても、計画性のきわめて低い項目が含まれていることに注意する必要がある²²。所得面では、コルホーズからの労働報酬、住民による組織・企業への農産物の販売からの収入、その他の収入、貨幣送金、支出面では、サービス料金の支払い、その他の支出などの項目が推計に基いている。特に注意が必要となるのが、第一に、所得項目として、「農産物販売からの収入」および「その他の収入（прочие поступления）」である。前者は、調達方式、それ以外の国営企業・組織への販売、契約価格での消費者協

²⁰ 計画バランスでは、住民間取引は考慮されない。その理由は、生産物の販売はある個人の所得であると同時に、他の個人の支出であり、国全体としては、貨幣支出と貨幣所得が合致し、両者の関係に影響しないからである、と Margolin (1979) は説明している。このことによって、バランス作成の際に、報告指標や計画指標に立脚することが可能であり、このことがバランスの信頼性と命令性を高める、という。すなわち、基本的には、バランスで考慮されるのは、住民と国家・協同組合・社会組織との間の取引だけである。(p.95)。

²¹ バランスでは、市民間の私的な経済取引の評価が十分ではない、という問題がある。バランスは、(A) 国営・協同組合組織、(B) 市民間の財・サービスの交換からの所得・支出に区別され記載される。このうち、後者の統計がバランス作成上の主たる問題とされた。

²² これらの問題点は、公式統計年鑑を用いてバランスを作成する際にも同様に生じる問題であり、家計部門の所得・支出を推計しようとした先行研究も同様の欠点を有している。

同組合による販売、コルホーズ市場での企業向け販売、コルホーズ・企業への家畜・農産物の販売から構成される。後者は、委託商店を通じた物資の販売からの収入、農産物以外の調達からの収入、その他収入(другие доходы, 企業・組織の経営支出による住民への支払い)から構成される。Grossman (1977) の定義に従えば、これらの一部は、「私的な利益」を直接の目的として生産された財から得られた収入であり、部分的に第二経済を構成するものである。そのため、バランスから推計される貨幣所得額と家計調査に基く推計値との単純な残差として第二経済の規模を推計することはできないのである²³。

一方で、支出面では、「国営・協同組合商業」や「コルホーズ(員)の下 (у колхозов, у колхозников)」での財の購入に注意を払う必要がある。これらの販売額には企業・組織による購入額が含まれているからである。国営・協同組合商業への住民の支出額は、ゴスバンクおよびズベルカッサによる商業売り上げ収入、商業組織の現金流通、その他省庁の報告に基き計算される。その内、現金決済での企業・組織、そして特にコルホーズによる商品の購入額に関する報告データは存在せず、特別の臨時調査によってしかその規模を算定できない。

以上の点を念頭に置きながら、バランス系列を整備した。その際、RGAE 資料と共に、ロシア国立銀行のアーカイブ・シリーズの一つとして出版されたソ連全体に関するバランス (ЦБ РФ, 2007))を用いた。本稿の対象とする時期に関して、共和国別の最終的な報告値を得ることが出来なかったため、見積もりバランス (расчеты) を利用せざるを得なかった。そこで、見積もりバランスのデータを確認・修正するためにロシア国立銀行資料を用いる。

4.2 推計方法

本稿で用いた資料は、(1)公式統計出版物、(2)ロシア国立銀行の系列 (Центральный банк Российской Федерации, 2006. 以下, CBR バランス)の刊行資料、(3)ロシア国立経済文書館に所蔵のバランス (Российский государственный

²³ 過大報告といった記録上の問題を考慮したとしても、記録の有無を基準とする第二経済の定義がここでは成立しない。これらの項目に関して何らかの記録は存在するのである。

архив экономики, 以下 RGAE バランス, 志田(2010)を参照)のアーカイブ資料である。後者は中央統計局文書録(フォンド:ф. 1562)に属しており, 全て閲覧可能である(附表 A2 を参照)²⁴ ²⁵。

連邦構成共和国別バランスの推計は以下の方法で行った。はじめに, CBR バランスに合致するように, 共和国別系列の合計値として算出される RGAE バランスのソ連全体の系列を調整する。本稿では, RGAE バランスから得られる共和国別バランスをそのまま利用するのではなく, CBR バランスと同系列と見なしうる調整済みソ連邦全体 RGAE バランスと, 連邦構成共和国別 RGAE バランス原データから得られる各共和国のソ連全体に占める比率を用いて案分する, という簡易な方法を採用した。この方法を採用する理由は以下 3 点ある。

第一に, CBR バランスは, ソ連邦全体に関するデータしか得られないため, 共和国別のデータは別に推計する必要がある。第二に, RGAE バランスは, ソ連全体・連邦構成共和国別のデータが入手可能ではあるが, 11 月時点の見積もりデータであるという点が挙げられる²⁶。一方で, CBR バランスは銀行内部の資料を用いており, 後者の正確性がより高いと考えられるのである²⁷。同資料集の編者の一人であるカーシ

²⁴ 利用に際して, Э. А. Тюрина 館長, А. И. Минюк 副館長, そして特に С. И. Дегтев 副館長から多大な協力を得た。1978 年以前の資料(оп. 60 まで)は本館, 1979 年以降の資料(оп. 62 以降)は РГАНТД 内の支所に所蔵されている(2009 年 7 月 31 日現在)。

²⁵ 一般に, ロシアの公文書館における資料の所在は, ФОНД (фонд), ОПИСЬ (опись), ДЕЛА (дела)によって記される。フォンドは, 資料を所轄する組織, ОПИСЬ は年代, ДЕЛА は資料番号を意味する。

²⁶ RGAE バランスは大きく分けて, 6 月と 11 月の見積もり, 社会グループ別(労働者・職員, コルホーズ員)のバランス, 報告書(доклад)がある。報告書には必要なすべての項目に関するデータが記載されているわけではなく, 連邦構成共和国間の比較可能性を確保することが難しい。一方で, 見積もりバランスはこの点において利便性が高いこと, さらに, 6 月と 11 月の見積もりを比較すると, 後者におけるデータの方が 1 年を通じた変化をより適切に反映しているものと考えられるため, 共和国別バランスを再構築するに当たって 11 月の見積もり RGAE バランスを用いている。

²⁷ ただし, 見積もり値であるため, 最終報告とは異なる。速報値と承認値の相違は, 毎年 1 月末から 2 月初頭にかけて各共和国党機関紙掲載の計画達成値と統計年鑑の記載値が大きく異なることから確認できる。前者は СССР и союзные республики в ... году : сообщения ЦСУ СССР и ЦСУ союзных республик об итогах выполнения государственного плана развития народного хозяйства に収録されている。

は、各年に関して多種存在するアクセス可能なバランスの中で最新のものを採用した、と述べている(Кашин, 2007, с. 78)²⁸。第三に、CBR バランスには対象期間に欠落データはないが、RGAE バランスには、いくつかの共和国、特にロシア、ウクライナ、カザフスタンに関して、またいくつかの項目に関してデータの欠損(未記載)が多数見られる。連邦構成共和国間における比較可能性を確保するようなデータを得ることが難しい。以上の理由から、はじめに、CBR バランスとRGAE バランスにより整合性を確認した後に、後者に対して修正を加える。

1) 修正項目の特定

修正項目の特定の基準は、連邦構成共和国別 RGAE バランス合計値と CBR バランス(ソ連全体のみ)の比率であり、1960–1989 年の期間、大部分の項目が $100\pm 3\%$ の範囲の外にあるものとした(附表 A3 を参照)。CBR バランス(X_{it}^{CBR})に合致するように、共和国別系列の合計値として算出される RGAE バランスのソ連全体の系列($\sum X_{it}^{RGAE}$)を調整する。

上記の基準を満たさない項目は、所得面では「その他の所得(другие доходы)²⁹」(RGAE/CBR の平均比率 36.27%)、その結果として上位項目の「その他の収入(прочие поступления)」(同 51.59%)、そして「送金・信用状による純貨幣収入」(同 -122.09%)である。また、RGAE バランスでは、「貸金」項目のデータが、対象期間の大部分でロシアやウクライナ、及び一部カザフスタンの記載がなく、結果、ソ連全体の総貸金額も総貨幣所得額も算定できないため、上記の推計法を適応できない。支出

²⁸ 1940–1990 年のバランス資料は、ソ連邦国立銀行理事会貨幣流通局において、ソ連邦中央統計局の報告データに基づき、処理された統計系列である。機密解除された資料は職員用情報の位置づけとなり、現在はロシア国立銀行通貨発行業務局(Департамент эмиссионно-кассовых операций, ДЭКО)に保管されている(Кашин, 2007, с. 78)。CBR バランスは RGAE バランスよりもより信頼性が高いものであると思われる。Кашин(1989, p.46)は、計画バランスさくせいにとって最も機動的な情報を持つ機関として Gosbank SSSR を挙げている。

²⁹ RGAE バランスでは、「その他の所得」、または「その他の所得と」と「企業・組織の経營業務費による所得(доходы за счет хозяйственно-операционных расходов предприятия и организации)」の合計、CBR バランスでは、「企業の経營業務費による所得」であるが、この項目は、「その他の収入」から「委託・中古品委託販売店を通じた物資の販売からの所得」と「廃品・金属・その他の農産物以外の調達からの所得」を差し引いたものに等しい。

面では、「ゴスバンク預金の増加」項目(同-177.45%)においてのみ大きな乖離が見られるが、同項目の対総貨幣支比率が極めて小さいため、貯蓄及び支出全体にほとんど影響が生じないと見なして良いであろう。一方で、「税・徴収」(平均 97.01%)に関しては、程度が小さいとはいえ一貫した乖離が見られ、1974 年以前の時期に関しては 3~5%の差が生じ、結果として、「義務的支払いと自発的納付金」(平均 97.76%)項目における差に一定の影響を与えている。

全期間を通して一貫した乖離が確認できる上述の項目を除けば、CBR と RGAE の両バランスは整合的な系列であると判断できる。これらの項目を除く全項目・全期間の平均値は、所得 99.62%(標準偏差 5.57)、支出 99.78%(同 1.87)であった³⁰。このことから、ソ連邦全体に関しては CBR バランスを採用し、連邦構成共和国別バランスには RGAE バランスに基づく推計を採用することには十分な正当性があると判断される。換言すれば、ソ連邦全体に関する CBR と RGAE のバランスの同一性が確保される場合には、CBR が仮に連邦構成共和国別のバランスを公表していた場合に得られると予想される系列と、連邦構成共和国別 RGAE バランスが同一の系列とみなしうる、という想定が適切である。

そこで、改めて、RGAE バランスの調整項目を特定すると以下ようになる。以上の推計方法による修正が不可能な項目が、所得面(a)「賃金」、(b)「その他の収入」と「その他の所得」、(c)「貨幣送金・信用状で受け取った貨幣純額」、(d)「総貨幣所得」、支出面(e)「義務的支払と自発的納付金」、(f)「税・徴収」、(g)「ゴスバンク預金の増加」であり、(h)「総貨幣支出」に、可能な場合には公式統計を用いて個別に修正を加えた。ただし、(c)「貨幣送金・信用状で受け取った貨幣純額」は推計上の困難であるため、推計は行っていない³¹。

2) RGAE バランスへの修正

はじめに、CBR バランスと RGAE バランスにより整合性を確認し、両系列が整合的であると考えられる項目に関しては、データを修正し、乖離が大きいと判断される場合には、個別の推計を行った。本稿では、修正の可否の基準を両者の乖離 $\pm 3\%$ の範囲

³⁰ 全項目で平均をとると、所得 88.41%(標準偏差 168.17)、支出 89.67%(同 142.57)となる。

³¹ 紙幅の都合上、列挙した項目の推計方法に関しては、志田(2011)を参照。

に設定している。バランス所得・支出の任意の項目 X に関して、 i 共和国 t 年の各項目は次のように計算される。

$$X_{i,t} = X_{i,t}^{CBR} \times \left(X_{i,t}^{RGAE} / \sum X_{i,t}^{RGAE} \right)$$

なお、欠年データに関しては、上の式の右辺第 2 項を、七カ年計画及び五カ年計画に対応するように区別した期間における比率の平均値を代用する。

上記の推計方法を用いない、個別項目の推計は下記のとおりである。

2—1) 所得面

(a)「賃金」:繰り返し述べたように、同項目に関して RGAE バランスには未記載が多い。そのためこれまでとは別の方法で連邦構成共和国別の賃金額を算定する必要がある。その中でも最も容易な方法は公式統計に記載されている労働者・職員数と平均賃金額により共和国の賃金総額を求め、その共和国間比率を用いて CBR バランスの賃金値を配分することである。しかしながら、既に述べたように、公式統計に基づく賃金推計は、実際の賃金額を正確に反映していない。すなわち、労働者・職員数の統計には在籍要件を満たす者のみがカウントされるのである。この捕捉率は共和国間で異なっていると考えられるのである。図 3 は、公式統計ベースの賃金推計値に対する RGAE 記載の賃金額を 1960-1989 年に関して平均化した比率である。図から明らかであるように、公式統計に基づく賃金推計と RGAE の賃金支払い額の見積りの間の比率は、共和国間で大きく異なっている。たとえば、グルジアでは、在籍労働者数では捕捉できないような雇用実態があり、その結果として賃金支払い額が大きくなるのに対して、モルドヴァではその逆の現象が生じていた、と考えられるのである。従って、公式統計に基づく賃金推計額を CBR 賃金の配分比として用いることは、共和国間の賃金規模の関係を歪曲させる結果をもたらしうることが予測される。そのため、そのような歪曲を最小限にするために、RGAE バランスから賃金額が得られる共和国に関しては、そのデータを部分的に用いる^{32 33}。この際、ロシア、ウクライナ、カザフスタンを除

³² 国民経済における労働者・職員の年平均数と月平均賃金額に基づき推計を行った。労働者・職員数はソ連邦国民経済統計年鑑、月平均賃金額はソ連邦および各連邦構成共和国の国民経済統計年鑑、1983 年版および 1988 年版のソ連労働統計集 (Труд в СССР) からデータを得た。ただし、1961-1964 年、1966-1969 年に関して、各連邦構成共和国の月平均賃金額が得られないために、総賃金額が推計できない場

く共和国に関しては、繰り返し述べるが、公式統計に基づく賃金推計額と RGAE バランスの間には差がある。もうひとつの問題は、上記 3 国とそれ以外の共和国の賃金の合計との差額を CBR から求めることがもたらす問題である。

[図 3]

図 4 が示す通り、1960 年代初頭と 1980 年代末を除いて、RGAE データに対する推計値の比率は 106%前後で推移している³⁴。そこで、ロシア、ウクライナ、カザフスタンの賃金の相対規模を算定する際、公式統計に基づく賃金推計額にこの比率を乗ずることで、RGAE 系列に対応する賃金規模を推計する。このようにして、各共和国の賃金額と相対比率が算定され、それをもとに CBR 賃金額を配分した。

[図 4]

合には、トレンド推計を行っている。労働者・職員の月平均賃金に関しては Narkhoz 1974, p. 562; 1975, p. 546; 1988, p. 81; 1990, p. 38; Trud v SSSR, 1983, pp. 354-355; Trud v SSSR, 1988, p. 154-155. 年平均労働者・職員数に関しては、Narkhoz 1970, p. 513; 1975, p. 535; 1979, p. 391; 1922-1982, p. 402; 1983, p. 388; 1984, p. 411; 1985, p. 393; 1990, p. 102. 国民経済換算の総計は、総人口の中央値を用いて算出する。人口統計は、Narkhoz 1968, pp.9-11; 1970, pp. 9-11; 1972, pp. 21-22; 1974, pp. 9-11; 1975, pp. 10-11, 19-21; 60let, pp. 42-43, 53-54; 1977, pp. 16-17; 1978, pp. 10-11, 15-17; 1979, pp. 10-11; 1980, pp. 10-11, 16-17; 1922-1982, pp. 12-13; 1982, pp. 10-16; 1983, pp. 8-9; 1984, pp. 8-9; 1985, pp. 8-9; 70let, pp. 374-375; 1987, p. 343; 1988, p. 20; 1990, p. 67.

³³ 本稿の検討の範囲を超えるが、上記の公式統計による賃金額の推計が共和国間の相対的規模を正確に反映しているか否かは明らかではない、という点に注意する必要がある。年平均労働者・職員数は、「在籍」要件を満たす労働者・職員のみが計上されるため、そこで考慮されない労働者・職員数の総数に占める比率が共和国間で一定であるかどうかは明らかではない。公式統計ベースの推計に対する RGAE バランスの比率は、1960-1989 年平均でモルドヴァでは 98.1%、グルジアでは 104.5%となる。RGAE バランスではソ連全体を基準として比率をとることができないため、仮にエストニアを基準に共和国間の賃金額を検討すると、RGAE バランスと公式統計ベースの推計値では差が生じる。公式統計ベースの推計の比率から RGAE バランスの比率をさし引いてみると、グルジアでは 2.3%、モルドヴァでは 19.6%というように共和国間ごとに大きく異なっている。本稿では修正は加えていない。

³⁴ 1960 年代初頭の RGAE データの大幅な超過は統計制度の不備であると考えられる。一方で、1980 年代末のそれは、賃金額にコーペラチフの雇用者の賃金額が含まれていることによる。

(b)「その他の収入」と「その他の所得」:同項目において CBR と RGAE の両バランスで最も大きな差がみられる。ただし、CBR バランスに対する RGAE バランスの比率が 50%程度で安定的に推移していることから、RGAE バランスの比率を CBR に乗じて「その他の収入」を算定し、そこから「委託・中古品委託販売店を通じた物資の販売」と「商品・金属・その他非農業調達品の販売」を差し引いて「その他の所得」を算定した。

(d)「総貨幣所得」:以上の各所得項目の再推計値を合計した。

2—2) 支出面

(e)「義務的支払いと自発的納付金、(f)「税・徴収」:支出面では、総貨幣支出において CBR と RGAE の間で同一性が確認されているため、義務的支払い額と自発的な納付金は総貨幣支出からその他の項目を差し引いた残差として算定できる。ただし、CBR バランスと比較して RGAE バランスにおける「義務的支払と自発的納付金」は一貫して小さい数値を示している。これは(f)「税・徴収」が大きく影響しているためである。「義務的支払と自発的納付金」が総貨幣支出に占める比率は 10%前後であり、同項目のギャップが最大 5%であったとしても、支出全体に与える影響は小さいと考えられるが、このような一貫した過小評価を見過ごすことはできない(図 5)。本稿では、貨幣収支バランスの税関連支出項目に関しては、財政統計データを用いて、所得税³⁵、農業税、独身税・单身税・小家族税を算定する。また「その他の税・徴収」は、財政統計における「地方財・徴収」と「罰則金」の合計値を用いた。

[図 5]

(g)「ゴスバンク預金の増加」:貯蓄から他の項目を差し引いたものとして算定した。

³⁵ 財政統計から得られる所得税データは以下の点について注意する必要がある。通常、所得税収入は、連邦予算と連邦構成共和国予算に等しく振り分けられる。しかしながら、毎年承認される予算法により、所得税を連邦予算に納付しない共和国が存在する年が存在する。そこで、財政統計に基づき連邦構成共和国域内における住民による所得税支出を算定する際には、予算法を参照している。両者を総合したものが国家予算となる。

(h)「総貨幣支出」:上記の再推計の結果得られた各支出項目の合計として算定した。

5 推計結果

5.1 推計結果の例示

紙幅の都合上、1960－1989年の全構成共和国の全てのデータを披露することができないため、ここでは、1985年のデータを取り上げる³⁶。その推計結果は表3の通りである(各共和国の推計結果は附表A4及びA5を参照)。表中の多くのデータは、公式統計に基づき推計することができないものであり、公式統計では確認できない情報を含んでいる。本稿で中心的に取り上げた、労働者・職員の賃金が示す共和国の経済格差は、総貨幣所得でみた場合により緩和されている。例えば、労働者・職員の賃金は、最低水準のタジキスタンがソ連全体の46.6%であるのに対して、総貨幣所得では52.9%となる。他方で、公式統計から取り上げることができる商品購入で比較した場合、サービス部門の未発達が見過ごされてしまうため、生活水準格差が過小評価される。同じくタジキスタンでは、対ソ連比で、商品購入57.6%であるのに対して、総貨幣支出では54.2%となる。また、総貨幣所得に占める農産物販売収入の比率は、最小のロシア2.7%から、リトアニア11.4%まで大きな幅があり、3節で仮説的に想定した、ソ連全体における比(1985年は4.1%)を用いて共和国レベルのバランス推計をすれば、農業国ほど、所得が過大評価される傾向も明らかである。このように、共和国の生活水準の比較において、バランスに基づく推計値は、より適切な指標を提供している。

[表3]

5.2 信頼性に関する検証

筆者による推計結果と、ソ連崩壊前後の各連邦構成共和国の統計年鑑から得られた公式統計とを比較したものが、表4である。表が示すとおり、筆者による新推計は公

³⁶ 1960－1989年の全ての推計値に関しては、志田(2011)を参照。

式統計の再現・復元にかなりの程度成功していると言えるだろう。公式統計では、貨幣支出と現金保有の増分は区別されるが、両者の合計は貨幣所得に等しくなる。バランスでは、貨幣所得と貨幣支出の残高として現金保有の増分が算定される。双方において最終的には所得と支出が合致するため、表においても貨幣支出を示していない。長期に公式値を得ることができるロシアと比較した場合、その差は1%未満におさまり、ソ連全体に関するCIA推計の差(所得約3%、支出約1%)の問題は生じていない。また、CIA推計及び同様の手法で住民の貨幣所得・貨幣支出を推計しようとする試みが、公式統計の範囲においても過小評価していたことが確認される。カザフスタン及びトルクメニスタンの総貨幣支出において、推計値が公式統計よりも大きい結果が得られているが、この要因の一つは、貨幣送金にあると考えられる。貨幣送金は、CBRバランスとRGAEバランスを比較するソ連のネット値において大きく異なるため、算定の時期により大きく異なると予想される。従って、公式統計と速報値の乖離は回避が困難であり、本稿においても未解決の課題となった。

[表 4]

6 おわりに

本稿では、これまで利用されてこなかった住民貨幣収支バランスを用いて、共和国レベルの住民の貨幣所得・支出の長期推計を行った。既存の代替推計は公式統計に依拠せざるを得なかったが、そこで示される統計は所得や支出を部分的にしか反映せず、個々の項目に関しても、十分に適切な数値であるとは言えなかった。その結果、推計の際に、必然的に生じるバイアスを解消することができなかった。また、統計公表が十分ではない共和国レベルに同様の方法を用いて、同程度の質で推計を行うことができなかった。このような基礎的統計情報の欠落は、家計のマクロ経済分析を困難にしてきた。旧ソ諸国の独立を経た現在、ソ連を少なくとも構成共和国レベルで分析することは自然かつ必要であることは言を俟たない。それが各国移行経済分析の前提条件ともなるであろう。しかし、公式統計も代替推計も未整備であることが、この際に、独自の問題として生じる。以上から、公表統計集以外の資料に基づく統計的基礎研究の必要性が示唆される。

本稿の推計の成果の一つは、公式統計では得られない詳細な項目のある所得・支出の推計を、1960年以降の30年間という長期スパンで、かつ共和国レベルで提示したことにある。無論、推計自体は、基礎となる資料の信頼性や、非公式部門の規模という点において改善は必要であるが、それでもなお、CIA推計を改善したとはいえるであろう。その意味で、本稿は、第一ステップとして、統計的基礎研究として、十分に意義のあるものと、筆者は考えている。推定結果の吟味は別稿の課題である。

参考文献

- 西村可明・杉浦史和「旧ソ連におけるザカフカス諸国の経済発展」『経済研究』, Vol. 56, No. 1, pp. 53-68.
- 大津定美(1988)『現代ソ連の労働市場』日本評論社.
- 志田仁完(2010)「ソ連構成共和国における第二経済—規模の推計の試み—」*RRC Working Paper Series*, No. 25, 一橋大学経済研究所附属ロシア研究センター.
- 栖原学(1990)「ソ連における生活水準の地域間格差」『スラブ研究』, Vol. 37, pp. 233-270.
- 栖原学(1997)「米国CIAのソ連長期GNP推計」『一橋大学経済研究所ディスカッション・ペーパー』, D97-11.
- 望月喜市(1974)『ソ連の経済統計』アジア経済研究所.
- Birman, Igor (1989) *Personal Consumption in the USSR and the USA*, Macmillan Press, Londn.
- Bronson, D., and C. Krueger (1971) The Revolution in Soviet Farm Household Income, 1953-1967, in James Millar (ed.) *The Soviet Rural Community*, University of Illinois Press, Urbana.
- Bronson, D., and B., Severin (1966) Recent Trends in Consumption and Disposable Money Income in the U.S.S.R., in *New Directions in the Soviet Economy: Studies Prepared for the Subcommittee on Foreign Economic Policy of Joint Economic Committee, Congress of the United States*, Part II-B, pp. 495-529.
- Bronson, D., and B. Severin (1973), “Soviet Consumer Welfare: The Brezhnev Era,” in *Soviet Economic Prospects for the Seventies. A Compendium of Papers Submitted to the Joint Economic Committee Congress of the United States*, pp. 376-403.
- CIA (Central Intelligence Agency) (1975), *USSR: Gross National Product Accounts, 1970*, Washington, DC.
- CIA (Central Intelligence Agency, Directorate of Intelligence) (1989), *USSR: Estimates of Personal Income and Savings*, SOV 89-10035.
- Denton, M. (1979), “Soviet Consumer Policy: Trends and Prospects,” in *Soviet Economy in a Time of Change. A Compendium of Papers Submitted to the Joint Economic Committee Congress of the United States*, Vol. 1, pp. 759-789.

Goldman, G. (1962) "Recent Trends in Soviet Personal Income and Consumption," in *Dimensions of Soviet Economic Power: Hearings together with Compilation of Studies Prepared for the Joint Economic Committee, Congress of the United States*, pp. 347-366.

International Monetary Fund, World Bank, Organization for Economic Co-operation, and European Bank for Reconstruction and Development (IMF et al, 1991) *A Study of the Soviet Economy*, 3 vols., Paris: OECD

Ivanov, Yu., and T. Khomenko (2009) *A Retrospective Analysis of the Economic Development of Countries of the Commonwealth of Independent States*, RRC Working Paper Series No. 17, Russian Research Center, Institute of Economic Research, Hitotsubashi University.

JEC (Joint Economic Committee, Congress of the United States) (1968), *Soviet Economic Performance, 1966-1967, Materials Prepared for the Subcommittee on Foreign Economic Policy of the Joint Economic Committee, Congress of the United States*, Washington: Government Printing Office.

JEC (Joint Economic Committee, Congress of the United States) (1982), *USSR: Measures of Economic Growth and Development, 1950-80*, Washington, D. C. .

JEC (Joint Economic Committee, Congress of the United States) (1990), *Measures of Soviet Gross National Product in 1982 Prices, A Study Prepared for the Use of the Joint Economic Committee, Congress of the United States*, Washington: Government Printing Office.

Kim, B. Y. (1996), *Fiscal Policy and Consumer Market Disequilibrium in the Soviet Union, 1965-1989*, Ph. D Dissertation, Hertford College, University of Oxford, Mimeo.

Kim, B. Y. (1999) The Income, Savings, and Monetary Overhang of Soviet Households, *Journal of Comparative Economics*, Vol. 27, pp. 64-655.

Kim, B.Y. (2002), "Causes of Repressed Inflation in the Soviet Consumer Market: Retail Price Subsidies, the Siphoning Effect, and the Budget Deficit," *Economic History Review*, Vol. 55, No. 1, pp. 105-127.

Kim, B. Y. (2003), "Informal Economic Activities of Soviet Households: Size and

- Dynamics,” *Journal of Comparative Economics*, Vol. 31, No. 3, pp. 532-551.
- Nakamura, Y. (2010), “Money in the Soviet Administrative Command Economy: A Quantitative Analysis,” Global COE Hi-Stat Discussion Paper Series 111, Institute of Economic Research, Hitotsubashi University.
- Peebles, G. (1981) “Money Incomes and Expenditures of the Population of the Soviet Union: An East European Comparison,” *Hong Kong Economic Papers*, Vol. 81, No. 14, pp. 53-78.
- Schroeder, G. (1972) An Appraisal of Soviet Wage and Income Statistics, in Tremml and Hardt (1972), pp. 287-314.
- Schroeder, G., and B. Severin (1976), “Soviet Consumption and Income Policies in Perspective,” in *Soviet Economy in a New Perspective. A Compendium of Papers Submitted to Joint Economic Committee Congress of the United States*, pp. 620-660.
- Schroeder
- Tremml, V., and John Hardt, eds. (1972) *Soviet Economic Statistics*, Duke University Press, Durham, North Carolina.
- Бокарев, Ю. (2010), «Денежное обращение России», *Денег и кредит*, №6, с. 31-35.
- Госкомстат СССР, *Народное хозяйство СССР в ... году. Статистическое ежегодник*, М.
- Госкомстат Российской Федерации (1992), *Баланс денежных доходов и расходов населения Российской Федерации*, Республиканский информационно-издательский центр, Москва.
- Госкомстат России (1995), *Российский статистический ежегодник 1995*, Москва.
- Госплан СССР (1969) , *Методические указания к составлению государственного плана развития народного хозяйства СССР*, «Экономика», Москва.
- Госплан СССР, ЦСУ СССР, Министерство финансов СССР, Госбанк СССР (1971) , *Методические указания к составлению отчетного и планового баланса денежных доходов и расходов населения*, «Статистика», Москва, РГАЭ, ф. 1562, оп. 48, д.109.
- Кашин, Ю. (1989) К новому качеству баланса денежных доходов и расходов

населения, *Плановое хозяйство*, №12, с. 42-49.

Кашин, И. (2007) , Баланс денежных доходов и расходов населения СССР, 1924-1990 гг., (Эволюция в цифрах, персоналиях и методическом обеспечении), Московский банковский институт.

Марголин, Н. (1979) Плановой баланс денежных доходов и расходов населения, *Плановое хозяйство*, № 6, с. 94-98.

Назаров, М. Г. (зав. ред.) (1981), *Социально-экономическая статистика, словарь*, М: Финансы и статистика.

ЦБ РФ (Центральный банк Российской Федерации) (2006), Денежные доходы и расходы населения, 1924-1990 гг., *По страницам архивных фондов Центрального банка Российской Федерации*, Вып. 1, Москва.

ЦСУ (Центральное статистическое управление СССР), *Народное хозяйство СССР в ... году. Статистическое ежегодник*, М.

Шмелев, Г. (1971) *Личное подсобное хозяйство и его связи с общественным производством*, М., Мысль.

表 1 CBR バランスと CIA 推計の比較:住民の公式貨幣所得(10 億 r, %)

		(1)CIA推計 ⁽¹⁾		(2)CBRバランス ⁽¹⁾		(1)/(2)(%)	
		1970年	1982年	1970年	1982年	1970年	1982年
A	国営・協同組合企業・組織からの収入	188.7 ⁽²⁾	355.5 ⁽²⁾	193.0	372.3	97.8	95.5
1	賃金			138.3	254.6		
2	賃金以外の所得			5.1	8.7		
a	賃金ファンドに含まれないプレミア・その他労働報酬	132.0	245.0	2.5	4.1	92.1	93.1
b	移動型労働への恒常的加算金			1.2	1.6		
c	出張費			1.4	3.0		
3	コルホーズ所得	14.5	21.2	14.1	20.2	102.9	105.0
a	農業コルホーズ員	14.0	19.5	13.7	19.3	101.1	99.2
b	漁業コルホーズ員	*	*	0.2	0.4		
c	援農労働力	0.4	1.7	0.2	0.6	239.5	303.2
4	農産物販売収入 ⁽³⁾	9.5	17.4	7.0	13.2	136.0	131.7
a	国家調達			3.6	4.6		
b	国家調達以外	5.3 ⁽⁴⁾	9.2 ⁽⁴⁾	0.2	0.4	100.3	100.5
c	契約価格による消費協同組合向け販売			1.5	4.1		
d	コルホーズ市場における組織向け販売	—	—	0.1	0.2		
e	コルホーズ・ソフホーズ向け家畜その他生産物販売	—	—	1.5	3.9		
5	年金・補助金	22.0	49.7	21.4	48.1	102.4	103.3
6	奨学金	1.3	2.5	1.3	2.7	99.4	93.3
7	金融機関からの支払い	2.1	12.0	2.2	13.1	96.5	91.8
a	保険金	0.8	6.0	0.7	5.7	107.5	104.4
b	純長期銀行ローン	0.3	0.4	0.1	0.3	227.2	104.9
c	預金利子	0.9	3.7	1.0	3.9	95.9	95.2
d	国債当選金・償還金	0.1	1.9	0.1	1.7	103.0	114.8
e	宝くじ当選金	*	*	0.2	0.4		
f	純商品購入信用供与(借入)	*	*	0.1	0.5		
8	その他所得	*	*	3.7	11.7		
a	委託商店・購入店での物資販売	*	*	0.4	3.9		
b	非農業調達	*	*	0.1	0.2		
c	経済・経営支出	*	*	3.1	7.7		
9	送金残高	*	*	-0.004	-0.028		
	比較可能な項目の合計 ⁽⁵⁾	181.3	347.9	188.9	358.9	96.0	96.9
B	市民間の取引からの収入(私的所得)	3.1	7.8	2.5	4.8	125.7	163.6
	総貨幣所得(A+B)	191.9 ⁽⁶⁾	363.3 ⁽⁶⁾	195.5	377.1	98.1	96.3

出所:筆者作成.

-: 未記載. *: 未推計.

注 1:代替推計は, CIA(1989), pp. 10-11, JEC(1982), p. 128-129, JEC(1990), pp. 96-98 に基づく. 可能な場合には, より新しい公式統計でデータを更新した. CBR バランスは ЦБ РФ(2006), c. 48, 60. 後者の項目に合致するように前者に修正を加えた.

注 2:記載項目以外に, 軍の給与, 未同定所得・統計的不突合, 消費者協同組員への利潤分配を含む.

注 3:代替推計は費用を控除したネット値, CBR バランスはグロス値である.

注 4:Народное хозяйство в 1985 году, c. 201.

注 5:項目 1, 2, 3a, 3c, 4, 5, 6, 7a-d の合計.

注 6:総所得額から現物所得, 軍物資支給額, 帰属家賃, 住宅所有者自身による建設の帰属価値, を差し引いた値.

表 2 CBR バランスと CIA 推計の比較:住民の公式貨幣支出(10 億 r, %)

	(1) CIA推計 ⁽¹⁾		(2) CBRバランス ⁽¹⁾		(1) / (2) (%)	
	1970年	1982年	1970年	1982年	1970年	1982年
A 国営・協同組合組織における支出・貯蓄	197.3	371.3	195.1	372.9	101.1	99.6
1 商品購入	151.9	288.7	151.1	289.2	100.5	99.8
a 国営・協同組合商業	148.0 ⁽²⁾	280.9 ⁽²⁾	145.7	279.8	100.5	99.4
b 消費者協同組合			1.5	2.6		
c コルホーズ市場 ⁽³⁾	3.8	7.8	3.9 ⁽³⁾	6.7 ⁽³⁾	98.6	116.4
2 サービス料金・その他の支出	19.5	37.6	17.2	32.2	113.6	116.5
a 家賃・公共料金	5.3 ⁽⁴⁾	10.4 ⁽⁴⁾	4.6	9.3	116.3	111.0
b 日常サービス	4.5 ⁽⁵⁾	9.1 ⁽⁵⁾	1.1	2.3	420.2	395.6
c 児童施設料・教育費			1.0	1.6		
d サナトリウム・休息の家・有料医院での治療費	3.0 ⁽⁶⁾	4.2 ⁽⁶⁾	0.5	1.9	100.1	79.6
e 映画・劇場・その他娯楽			1.5	1.8		
f 交通費	5.4	10.7	7.1	12.5	76.4	86.0
h 通信サービス	1.2	2.7	1.2	2.3	101.8	116.1
i その他	0.1	0.4	0.3	0.5	33.2	88.8
消費支出(1+2)	171.4	326.3	168.3	321.4	101.8	101.5
3 義務的支払いと自発的な納付金	17.2	35.4	18.1	41.8	95.4	84.6
a 税・徴収	13.0 ⁽⁷⁾	27.2 ⁽⁷⁾	13.5	27.6	96.5	98.7
b 五カ年計画遂行中央集権ファンドへの納付	*	*	0.1	0.3		
c 国家保険料	1.8 ⁽⁸⁾	9.7 ⁽⁸⁾	1.8	8.6	101.3	112.3
d 社会組織・協同組合費			1.5	3.5		
e 住宅建設協同組合費	2.1	4.3	0.5	0.8	102.6	100.1
f ローン返済	*	*	0.2	0.1		
g 宝くじの購入	0.3	0.3	0.3	0.8	75.5	44.5
h 商品信用の利子支払い	*	*	0.0	0.1		
4 貯蓄	8.7	9.6	8.7	9.7	100.0	99.4
a ズベルカッサ預金の増加	8.2	8.6	8.2	8.6	100.0	100.0
b ゴスパンク預金の増加	*	*	0.0	0.0		
c 3%利子付き国債の購入	0.5	1.0	0.5	1.0	99.9	95.4
B 市民間取引による支出(私的支出)	2.2 ⁽⁹⁾	7.2 ⁽⁹⁾	0.4 ⁽¹⁰⁾	0.4 ⁽¹⁰⁾	549.5	1953.7
総貨幣所得 (A+B) ⁽¹¹⁾	199.5	378.5	195.5	373.3	102.1	101.4

出所:筆者作成.

*:未推計.

注 1: CIA 系列は, CIA(1975), p.4, 39-43, JEC(1982), p. 130, JEC(1990), pp. 99-103 に基づき, バランス項目に合致するように修正を加えた. CBR バランス系列は ЦБ РФ(2006), c. 48, 60.

注 2: 国営・協同組合商業小売取引高の構成要素から組織向け販売額を控除して算定した.

注 3: バランスでは, コルホーズからの商品購入額が記載されている. ここに, 市民間取引による農産物購入額を加算した.

注 4: 帰属家賃を控除した値.

注 5: 私的サービスを控除した値.

注 6: バランス項目に対応する修正が困難なため, 娯楽費・教育費・健康関連支出を合算し, そこから私的サービスを控除した.

注 7: 直接税, 農業地代, コルホーズ市場参加費等の合計.

注 8: 貨幣所得の保険金収入データを用いて, 元データ記載のネット値をグロスに換算した.

注 9: 項目 A で控除した私的サービス支出の合計に等しい.

注 10: サービスに関する市民間取引支出のみを計上した.

注 11: CIA 推計では, 総所得は総支出に等しいものとして算定され, 所得項目の合計値と総支出(=総所得)の差が統計的不突合として処理される. 一方で, バランスでは, 貨幣所得と貨幣支出の差は現金保有額の増分として処理される. 表 1 と表 2 の CIA 推計における総貨幣所得と総貨幣支出に差は, 第一に, 所得推計の元データが更新されている一方で, 支出推計はほぼそのまま用いられていることにある.

図1 家計所得の構造と推計ギャップ

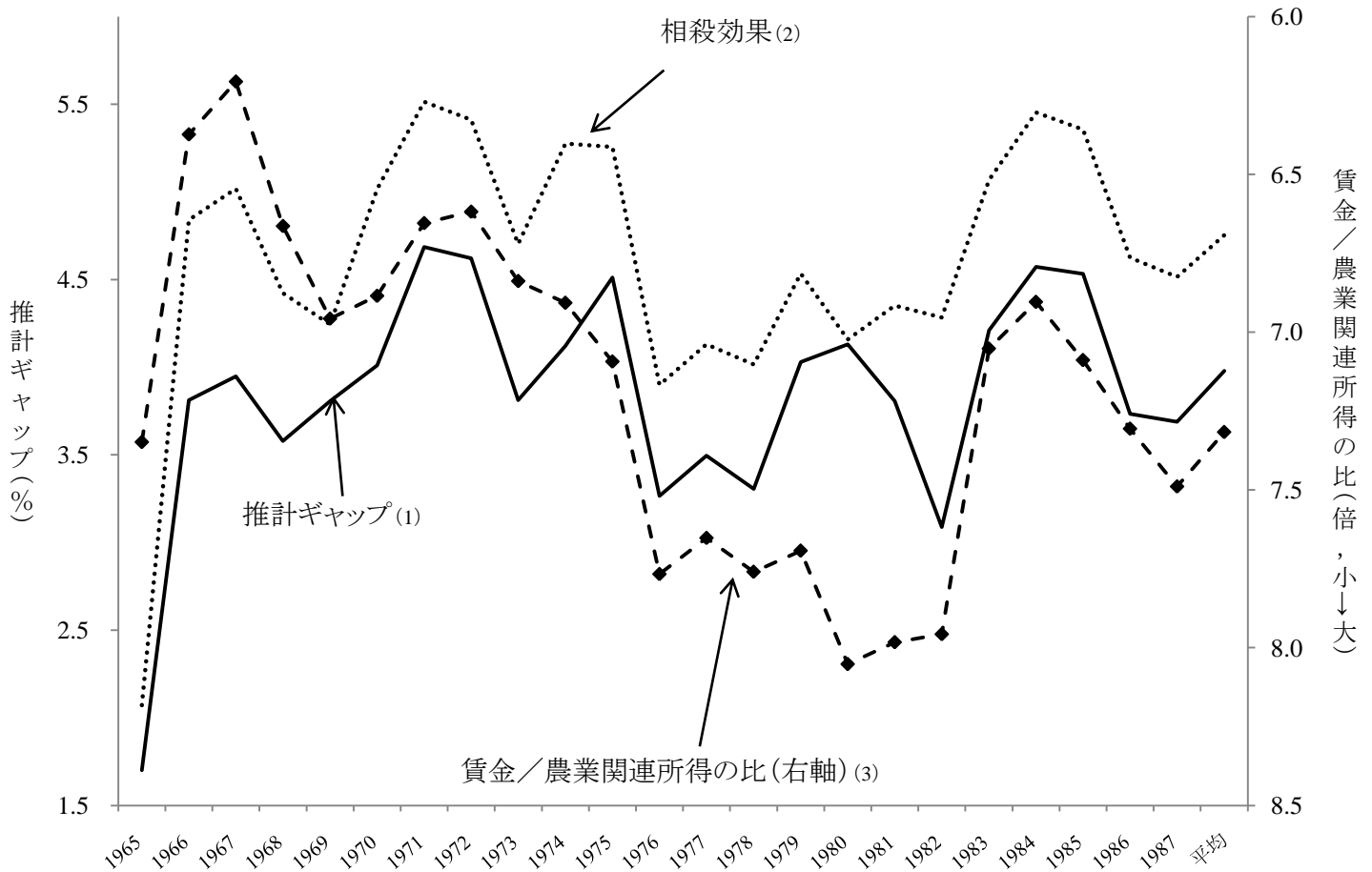

出所:筆者推計.

注 1:推計ギャップは, CIA 推計と, それと比較可能な CBR バランスの項目の合計の比(絶対値)をとった. CIA 推計は, JEC(1990)に基づき CIA(1989)を拡張して再推計した.

注 2:賃金・プレミア, 農業関連所得(コルホーズ員・援農労働力の労働報酬・農産物販売収入)の項目ごとのギャップの, 項目合計値に占める各項目をウェイトとして加重平均値の絶対値. 相殺とは, 農業関連所得の過大評価が, 賃金・プレミアの過小評価によって, 相殺される程度を示している.

注 3:CBR 系列に基づき, 総貨幣所得に占めるコルホーズからの労働報酬と農産物販売収入に対する労働者・職員の賃金および賃金ファンドに含まれないプレミアの合計の比(倍)をとっている. 図中では, 両系列の関係を明確に表示するため, 軸を反転している.

図 2 労働力構造の変化が所得推計結果にもたらす影響

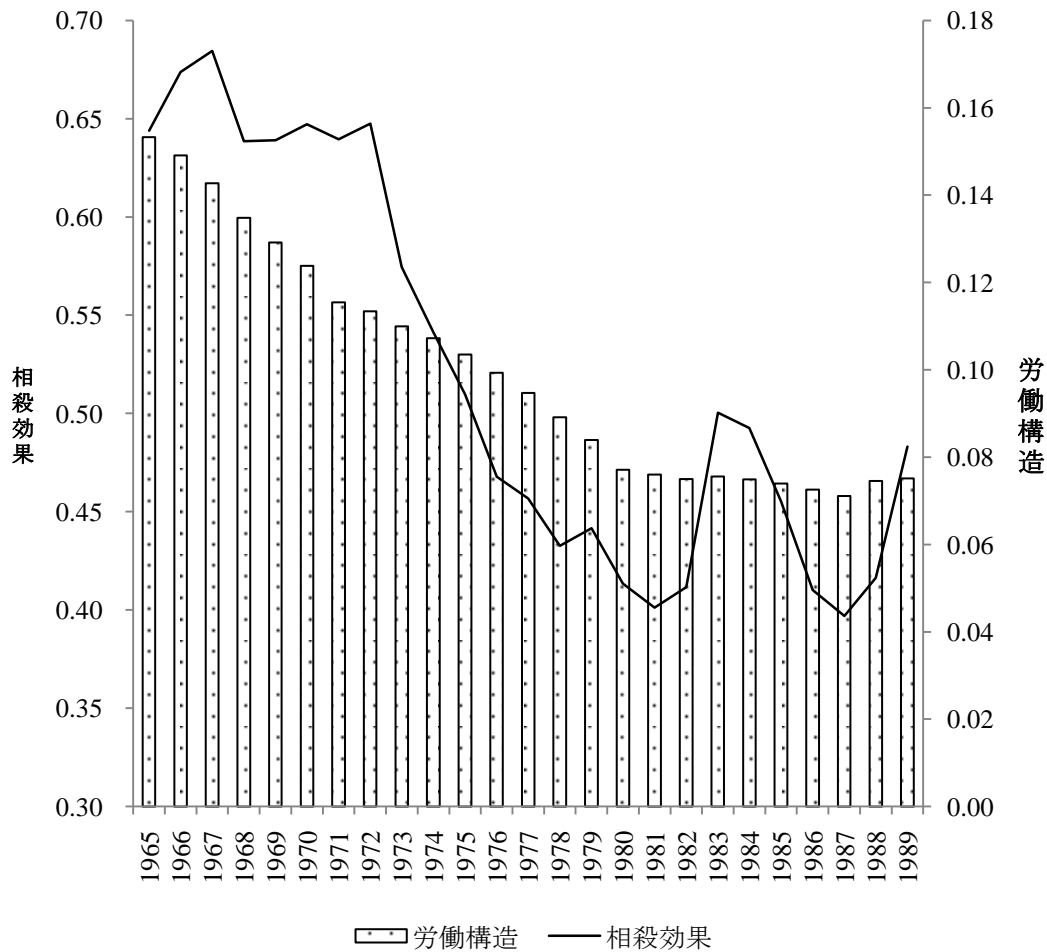

出所:筆者推計.

注 1: CIA 推計の相殺効果は、賃金の過小評価と、農業関連所得の過大評価の相互相殺を意味する。ここでは、簡単な計算として、CIA (1989)と CBR 系列の期間平均賃金ギャップ 7.3 として、各連邦構成共和国の労働者・職員の賃金総額(プレミアを含む)と農業コルホーズ員労働報酬をウェイトとする加重平均を計算し、その変動係数を計算している。賃金総額及び労働報酬は、年平均労働者数と月平均賃金に基づくが、月平均賃金額及び月平均労働報酬額に関して、共和国レベルの数値が得られない期間に関しては、隣接 5 カ年の平均成長率に基づく推計値を用いている。

注 2:各共和国の年平均労働者・職員数及びコルホーズ員数に対する前者の比率の変動係数。

図3 公式統計ベースの賃金推計額とRGAE:
データ値の比較(1969-1989年平均, %)

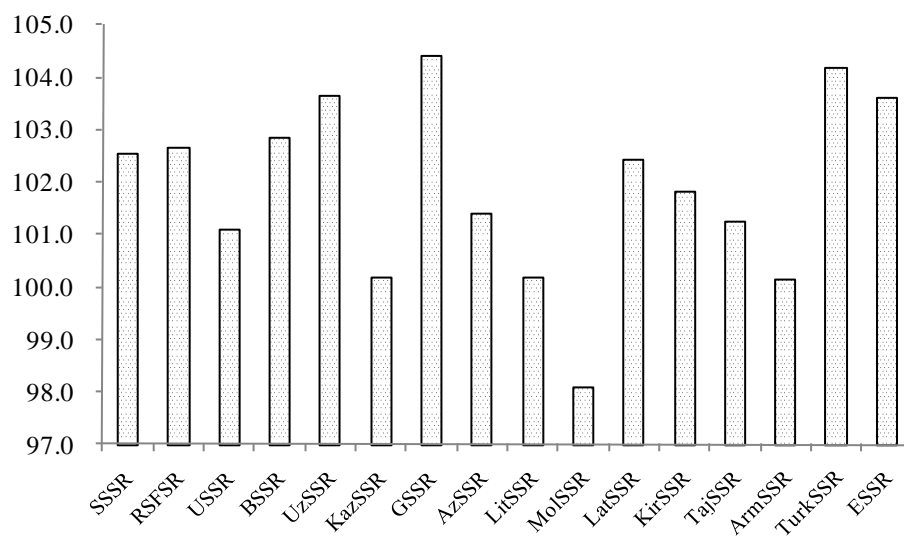

出所：筆者作成.

図4 RGAE賃金額に対する公式統計ベースの推計額の比率
(ロシア・ウクライナ・カザフスタンを除く)



出所：筆者作成.

図5 RGAE・CBR・財政統計における税の比較

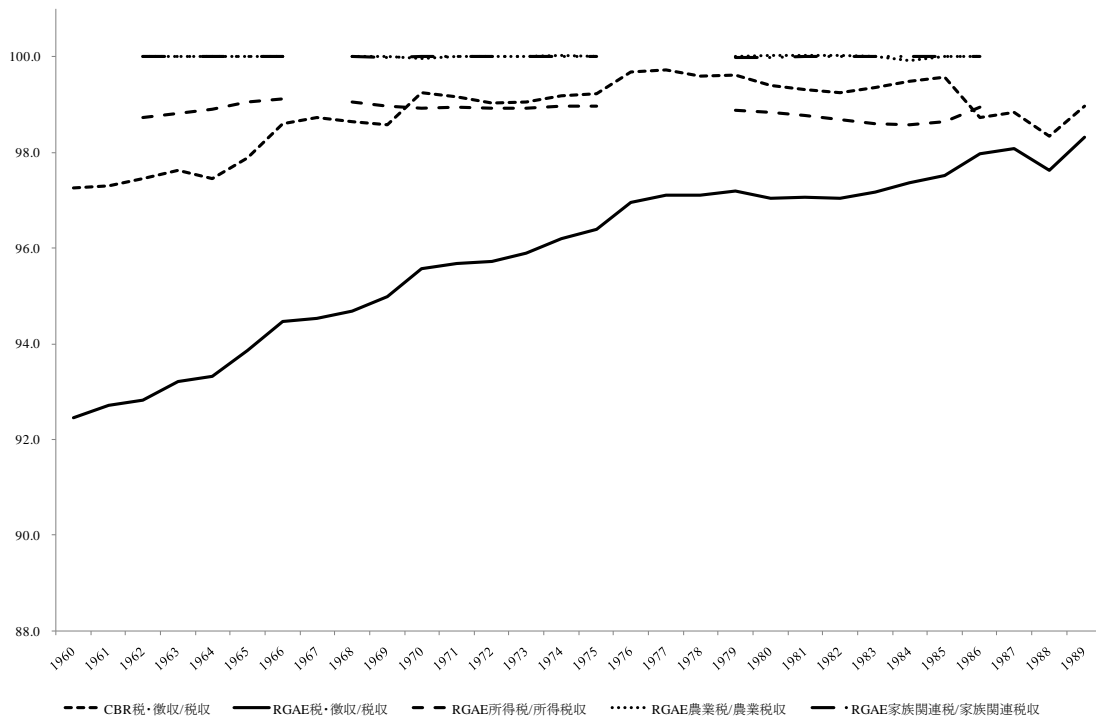

出所:財政統計, CBR, RGAE 資料に基づき筆者作成.

財政統計は以下のとおりである.

Государственный бюджет СССР и Бюджеты Союзных Республик: Статистический сборник, 1966.

Государственный бюджет СССР и Бюджеты Союзных Республик 1966-1970 гг. : Статистический сборник, 1972.

Государственный бюджет СССР и Бюджеты Союзных Республик 1971-1975 гг. : Статистический сборник, 1976.

Государственный бюджет СССР и Бюджеты Союзных Республик 1976-1980 гг. : Статистический сборник.

Государственный бюджет СССР 1981-1985 : Статистический сборник.

Государственный бюджет СССР 1989 : краткий статистический сборник.

Государственный бюджет СССР 1988 : краткий статистический сборник.

Государственный бюджет СССР 1990 : краткий статистический сборник.

Информационно-издательский центр Госкомстата СССР, Финансы СССР (1989-1990 гг.). Статистический сборник, М., 1991.

表3 共和国別貨幣収支バランスの推計結果, 人口一人当たり, ルーブル, 1985年

1) 貨幣所得

	ソ連	ロシア	ウクライナ	ベラルーシ	ウズベキスタン	カザフスタン	グルジア	アゼルバイジャン	リトアニア	モルドヴァ	ラトヴィア	キルギスタン	タジキスタン	アルメニア	トルクメニスタン	エストニア
1 賃金	1006.5	1183.7	881.2	935.2	550.8	949.1	910.8	617.9	1013.0	734.5	1138.4	623.1	468.7	881.3	611.7	1262.6
2 賃金以外の労働者・職員の所得	34.7	41.1	30.7	29.8	19.3	33.3	31.0	16.3	35.7	24.9	39.2	22.7	17.2	26.7	19.4	43.9
a プレミア他	17.1	20.6	15.8	14.5	7.3	13.4	11.1	7.1	21.9	11.9	25.8	8.3	7.6	13.4	8.1	26.2
b 移動型労働加算額	6.1	7.8	3.2	3.2	5.4	7.3	6.3	2.0	4.9	3.6	4.0	5.2	4.2	2.7	6.0	3.9
c 出張費	11.5	12.7	11.7	12.0	6.5	12.6	13.5	7.2	8.9	9.4	9.4	9.2	5.4	10.7	5.3	13.7
3 コルホーズからの貨幣所得	86.0	64.4	126.0	136.1	93.4	35.4	96.8	112.7	141.7	132.5	144.9	97.9	93.3	48.1	205.0	159.7
a 農業コルホーズ	82.2	60.6	123.1	132.2	90.1	34.3	95.8	109.0	137.6	129.4	122.8	96.3	89.4	48.1	200.2	111.4
b 漁業コルホーズ	1.6	1.8	0.9	0.0	0.0	0.5	0.9	0.0	0.9	0.0	15.8	0.0	0.0	0.0	0.2	43.4
c 援農労働力	2.2	2.0	2.0	3.9	3.2	0.6	0.1	3.7	3.2	3.1	6.3	1.6	3.9	0.1	4.6	4.9
4 農産物販売収入	62.4	46.3	69.8	100.3	63.6	80.2	167.3	66.4	198.0	56.9	128.1	78.0	47.3	53.4	60.3	127.0
a 国家調達方式	18.5	13.7	16.4	7.8	24.0	26.2	117.0	37.8	17.0	15.2	8.4	25.2	14.4	37.8	24.8	17.1
b 調達以外の組織・企業向け販売	1.4	1.8	1.5	0.3	0.2	1.0	2.1	0.5	0.1	0.2	0.0	0.7	0.0	0.3	0.1	1.0
c 消費協同組合向け販売	17.6	13.7	21.5	14.0	33.4	17.9	27.8	26.3	7.3	17.2	10.8	26.9	22.1	9.2	24.2	14.3
d コルホーズ市場での組織向け販売	0.8	1.0	1.0	1.0	0.6	0.2	0.3	0.2	0.9	0.0	0.2	0.1	0.0	0.0	0.6	0.5
e コルホーズ・ソフホーズ向けの家畜等の販売	24.1	16.0	29.4	77.3	5.4	34.9	20.1	1.6	172.8	24.4	108.6	25.2	10.8	6.0	10.6	94.2
5 年金・補助金	207.7	235.9	217.4	200.5	120.0	150.5	168.4	123.7	206.2	160.8	249.8	138.0	113.9	139.3	118.5	273.1
6 奨学金	9.3	9.9	8.9	10.0	7.6	9.6	7.7	7.8	9.7	9.0	8.4	8.6	6.3	9.0	7.3	7.5
7 金融収入	56.5	64.2	59.8	52.6	28.1	41.2	60.9	30.9	62.7	43.1	67.3	31.2	27.0	54.8	24.2	68.1
a 保険金	25.2	31.1	23.5	21.1	8.8	20.4	20.4	7.6	25.8	21.2	29.0	13.0	10.3	20.3	7.2	33.4
b 住宅ローン等	1.2	1.3	0.8	1.6	0.5	0.9	3.1	0.8	1.5	1.7	1.3	2.0	0.2	1.6	1.1	1.2
c 預金利子	17.6	19.2	22.1	21.5	5.6	10.5	20.3	7.6	28.2	12.6	20.7	6.9	4.9	18.5	6.5	22.0
d 国債償還金・当選金	6.7	7.1	7.0	3.8	6.6	3.7	9.9	9.1	3.6	4.5	8.2	3.7	6.9	8.2	5.4	7.7
e 宝くじ当選金	1.8	1.9	1.9	1.1	1.0	1.4	2.4	1.9	1.5	1.4	2.4	1.2	1.4	2.2	1.6	3.2
f 負債純増額	2.1	1.9	2.6	1.4	3.4	2.4	3.0	1.8	0.4	-0.2	4.2	2.7	1.4	1.8	0.6	-0.8
g その他	1.8	1.7	1.9	2.1	2.2	1.9	1.9	2.2	1.7	1.9	1.4	1.7	1.9	2.2	2.0	1.4
8 その他の収入	49.5	54.9	48.4	33.3	33.8	30.9	63.6	35.8	75.6	38.3	94.9	21.9	26.2	61.8	50.4	90.0
a 委託商店等での物資販売	16.7	17.4	18.1	14.2	10.9	9.7	30.5	9.1	24.6	15.1	33.0	8.4	9.6	29.4	12.2	35.5
b 農産物以外の販売	0.5	0.5	0.7	1.2	0.1	0.2	0.7	0.2	0.4	0.3	0.5	0.1	0.1	0.1	0.1	0.4
c その他	32	37	30	18	23	21	32	26	51	23	62	13	16	32	38	54
総貨幣所得	1512.5	1700.4	1442.0	1497.7	916.6	1330.3	1506.3	1011.4	1742.7	1199.8	1871.0	1021.5	799.9	1274.5	1096.8	2032.0

2) 貨幣支出

	ソ連	ロシア	ウクライナ	ベラルーシ	ウズベキスタン	カザフスタン	グルジア	アゼルバイジャン	リトアニア	モルドヴァ	ラトヴィア	キルギスタン	タジキスタン	アルメニア	トルクメニスタン	エストニア
1 商品購入	1121.1	1257.4	1055.0	1177.5	708.8	973.6	959.4	659.6	1349.8	1011.2	1587.4	783.5	646.3	907.5	753.9	1678.6
a 国営・協同組合商業	1111.5	1248.7	1037.1	1170.7	705.3	969.4	952.3	656.8	1341.0	994.5	1568.2	776.9	643.5	900.2	750.3	1666.9
b コルホーズ員の元で	9.6	8.7	17.9	6.8	3.5	4.3	7.0	2.8	8.8	16.7	19.1	6.6	2.8	7.3	3.6	11.7
2 サービス支出他	130.4	150.8	123.7	118.4	71.2	108.0	133.7	80.7	138.0	93.9	164.3	79.2	59.5	107.1	79.0	184.3
a 家賃・公共料金	39.7	47.1	36.0	34.9	21.9	35.0	28.6	20.2	46.8	29.4	47.8	20.8	15.0	32.2	25.3	51.1
b 日常サービス	9.9	10.7	10.6	9.9	5.8	7.8	12.9	8.8	11.3	7.7	15.3	6.8	4.3	6.5	6.3	14.9
c 児童施設納付金	5.4	6.8	4.9	6.2	1.8	4.7	2.2	1.2	5.2	5.5	5.3	2.6	1.5	2.6	2.0	6.4
d 休息の家・保養所利用等	8.3	10.0	9.7	7.1	2.5	3.4	7.4	2.4	6.9	5.2	7.0	3.6	3.4	4.0	2.6	18.0
e 娯楽・教養支出	6.7	7.8	6.3	6.4	3.3	5.4	7.1	3.5	6.9	4.8	10.0	4.2	3.3	4.7	3.9	12.8
f 鉄道・水上・航空交通費	23.8	29.4	20.5	17.6	11.8	19.9	27.1	12.8	12.6	12.6	26.1	12.4	11.2	18.7	17.6	23.5
g 自動車・都市交通費	24.4	25.1	23.3	24.6	19.0	22.1	38.3	25.3	34.6	20.1	36.8	21.4	15.9	26.4	14.8	41.2
h 通信費	10.1	11.8	10.5	10.1	3.7	7.9	8.0	5.7	11.6	7.2	13.3	5.4	3.6	10.7	4.7	13.7
i その他	2.0	2.2	1.9	1.7	1.4	1.9	2.1	0.8	2.1	1.5	2.8	1.9	1.4	1.4	1.8	2.7
3 義務的支出・自発的納付金	172.0	204.1	155.4	161.6	81.7	152.1	146.2	91.7	197.3	132.9	199.5	96.3	71.2	147.1	89.9	224.5
a 税金・徴収	111.6	133.7	96.7	99.8	55.4	102.7	92.0	63.5	117.5	79.4	128.8	62.4	46.7	96.1	64.3	145.4
所得税	100.6	121.7	86.0	89.4	47.8	93.4	79.8	54.2	104.0	70.8	115.3	55.6	40.2	86.7	56.2	130.3
独身・単身・少子税	5.3	6.2	4.1	4.9	3.6	4.9	5.6	5.2	6.4	3.3	6.8	2.7	2.7	4.7	4.0	7.4
農業税	0.8	0.6	1.2	0.9	1.3	0.4	1.8	0.9	0.8	1.0	0.6	0.8	1.3	0.8	1.4	0.5
その他	4.8	5.2	5.3	4.6	2.8	4.1	4.8	3.1	6.3	4.3	6.1	3.3	2.5	3.9	2.7	7.1
b 五カ年計画中央集権ファンド納付金	1.3	1.4	1.3	1.6	0.7	1.3	1.1	0.6	1.3	1.9	1.4	0.9	0.7	0.8	0.9	0.9
c 国家保険料	35.1	42.5	33.8	35.1	12.4	29.2	24.0	12.1	38.8	30.1	38.8	18.0	11.2	27.7	10.1	44.1
d 協同組合・社会団体費	15.7	18.1	14.6	15.6	8.5	13.7	13.8	10.1	16.5	12.1	18.5	9.4	8.0	13.1	9.9	20.4
e 住宅協同組合納付	3.4	3.2	3.9	6.3	2.1	1.3	8.8	1.0	15.4	5.0	5.8	1.4	1.4	4.1	0.7	6.6
f ローン返済	0.8	0.8	0.7	0.5	0.5	0.6	1.0	0.4	4.7	0.8	0.8	1.4	0.2	0.7	0.6	0.5
g 宝くじ購入	3.4	3.7	3.7	2.1	1.9	2.7	4.6	3.6	2.8	2.7	4.7	2.5	2.9	4.3	3.2	6.2
h 商品購入信用	0.6	0.7	0.8	0.5	0.2	0.5	1.0	0.4	0.4	0.7	0.6	0.3	0.2	0.3	0.2	0.5
4 貯蓄	72.4	74.2	85.9	102.1	31.1	38.7	118.7	66.1	132.5	54.6	89.8	29.3	34.4	104.0	31.3	94.8
a ズベルカッサ預金	67.5	71.9	82.6	101.0	17.3	36.0	102.5	31.3	129.4	50.1	86.3	25.4	19.0	80.0	20.7	92.8
b ゴスバンク預金	0.0	0.0	0.1	0.1	0.0	0.0	0.1	0.1	0.1	0.0	0.0	0.0	0.0	0.1	0.0	0.1
c 国債購入	4.9	2.3	3.3	1.0	13.7	2.6	16.1	34.7	3.0	4.5	3.5	3.9	15.4	23.9	10.6	1.9
総貨幣支出	1495.9	1686.5	1420.0	1559.6	892.8	1272.4	1358.0	898.2	1817.7	1292.6	2041.0	988.2	811.4	1265.7	954.1	2182.2

出所:筆者推計.

表 4 貨幣収支バランスの信頼性: 推計値と公式統計の比較

	1960	1965	1970	1975	1980	1985	1986	1987	1988	1989
ソ連										
総貨幣所得						99.9	99.9	99.9	100.0	100.0
CIA ⁽¹⁾	106.3	99.3	103.8	104.0	105.5	106.6	105.9	106.0		
ロシア ⁽²⁾	100.9	100.3	100.0	99.9	99.9	99.8	99.6	99.8	99.8	99.6
ウクライナ						100.6				
ベラルーシ						97.6				
ウズベキスタン						100.1				
カザフスタン					99.3	99.6	100.1	99.5	99.5	99.5
アゼルバイジャン	98.3		99.2		99.3	100.2	99.7	99.9	100.5	100.7
トルクメニスタン							100.4	100.1	100.9	103.1

注 1: CIA 系列は 1950, 1955, 1960, 1965-87 年に関してデータを得られる。

注 2: ロシアは 1960-1993 年のデータが入手可能である。1989 年までで比較した平均比率は、所得は 99.9%となる。

出所: RGAE 資料に基づく推計と公式統計年鑑に基づき、筆者が作成した。

附表

A1 相殺効果の試算値

	1965	1966	1967	1968	1969	1970	1971	1972	1973	1974	1975	1976	1977	1978	1979	1980	1981	1982	1983	1984	1985	1986	1987	1988	1989 平均	標準偏差	変動係数	
ソ連	-4.72	-4.43	-4.38	-4.50	-4.55	-4.55	-4.60	-4.57	-4.65	-4.68	-4.80	-4.90	-4.89	-4.92	-4.92	-4.99	-4.97	-4.93	-4.65	-4.62	-4.70	-4.73	-4.78	-4.94	-4.83	-4.73	0.18	-26.47
ロシア	-5.65	-5.46	-5.39	-5.46	-5.45	-5.46	-5.50	-5.49	-5.52	-5.57	-5.64	-5.71	-5.72	-5.73	-5.76	-5.81	-5.79	-5.74	-5.53	-5.52	-5.58	-5.57	-5.61	-5.83	-5.79	-5.61	0.13	-42.40
ウクライナ	-2.97	-2.86	-2.81	-2.85	-2.98	-3.04	-3.05	-3.00	-3.15	-3.11	-3.32	-3.54	-3.50	-3.50	-3.48	-3.65	-3.61	-3.57	-3.20	-3.14	-3.24	-3.23	-3.27	-3.33	-3.17	-3.22	0.25	-12.98
ベラルーシ	-3.52	-3.30	-3.06	-2.97	-2.99	-3.31	-3.16	-3.09	-3.23	-3.28	-3.41	-3.74	-3.72	-3.69	-3.62	-3.89	-3.98	-3.99	-3.50	-3.17	-3.14	-3.14	-3.20	-3.51	-3.44	-3.40	0.30	-11.16
ウズベキスタン	-1.36	-1.30	-1.29	-1.38	-1.31	-1.22	-1.21	-1.35	-1.69	-2.00	-2.26	-2.37	-2.25	-2.32	-2.49	-2.53	-2.62	-2.82	-2.39	-2.55	-2.71	-2.98	-3.08	-2.76	-2.45	-2.11	0.63	-3.34
カザフスタン	-6.18	-6.13	-6.07	-6.06	-6.08	-6.00	-6.01	-6.02	-6.09	-6.12	-6.15	-6.18	-6.18	-6.18	-6.13	-6.16	-6.15	-6.15	-6.04	-6.02	-6.06	-6.10	-6.07	-6.21	-6.20	-6.11	0.06	-95.17
グルジア	-4.35	-4.13	-3.93	-4.22	-4.21	-4.26	-4.28	-4.25	-4.32	-4.14	-4.35	-4.62	-4.44	-4.41	-4.21	-4.12	-4.13	-4.13	-3.84	-3.80	-3.87	-4.05	-4.34	-4.54	-4.13	-4.20	0.21	-20.48
アゼルバイジャン	-3.81	-3.70	-3.65	-3.77	-3.84	-3.71	-3.61	-3.47	-3.70	-3.58	-3.66	-3.77	-3.45	-3.29	-3.00	-2.95	-2.46	-2.48	-2.08	-2.07	-2.42	-2.73	-3.21	-3.82	-3.55	-3.27	0.58	-5.67
リトアニア	-3.62	-3.47	-3.33	-3.41	-3.29	-3.21	-3.04	-2.91	-3.10	-3.16	-3.34	-3.69	-3.70	-3.68	-3.73	-3.90	-3.80	-3.76	-3.46	-3.34	-3.40	-3.39	-3.48	-3.81	-3.54	-3.46	0.26	-13.25
モルドヴァ	1.15	1.32	1.24	0.80	0.47	0.18	-0.20	-0.10	-0.41	-0.69	-1.08	-1.70	-2.01	-2.53	-2.41	-2.97	-3.19	-2.84	-2.37	-2.41	-2.70	-2.24	-2.46	-2.97	-2.59	-1.31	1.53	-0.86
ラトビア	-4.95	-4.78	-4.53	-4.54	-4.66	-4.55	-4.48	-4.48	-4.49	-4.59	-4.68	-4.90	-4.88	-4.87	-4.79	-4.83	-4.70	-4.63	-4.27	-4.03	-4.10	-4.11	-4.09	-4.64	-4.54	-4.56	0.27	-17.13
キルギスタン	-2.58	-2.47	-2.60	-2.97	-3.02	-2.87	-2.87	-2.79	-3.03	-3.20	-3.35	-3.23	-3.58	-3.82	-3.77	-3.92	-3.89	-3.80	-3.03	-2.88	-3.05	-3.41	-3.52	-3.58	-3.09	-3.21	0.43	-7.46
タジキスタン	-0.56	-0.59	-0.72	-1.01	-0.92	-1.01	-0.97	-0.93	-1.24	-1.36	-1.35	-1.70	-1.97	-2.08	-1.92	-2.01	-2.20	-2.24	-1.93	-1.96	-2.23	-2.28	-2.62	-2.65	-2.53	-1.64	0.67	-2.46
アルメニア	-4.37	-4.32	-4.19	-4.57	-4.53	-4.70	-4.70	-5.12	-5.16	-5.19	-5.20	-5.30	-5.37	-5.57	-5.46	-5.63	-5.49	-5.52	-5.57	-5.47	-5.57	-5.66	-5.82	-6.03	-5.98	-5.22	0.53	-9.92
トルクメニスタン	-0.76	-0.40	0.04	0.08	0.38	0.86	0.91	0.87	0.40	0.26	0.19	0.13	0.19	0.02	0.08	-0.16	-0.34	-0.14	0.60	0.47	0.26	-0.51	-0.31	0.18	0.85	0.17	0.45	0.37
エストニア	-5.41	-5.17	-4.93	-5.09	-5.07	-5.00	-5.04	-5.02	-5.09	-5.05	-5.03	-5.19	-5.17	-5.17	-5.12	-5.15	-5.07	-4.98	-4.67	-4.53	-4.58	-4.59	-4.50	-5.16	-5.14	-5.00	0.24	-21.23
平均	-3.35	-3.20	-3.10	-3.25	-3.25	-3.24	-3.24	-3.23	-3.40	-3.47	-3.59	-3.78	-3.79	-3.86	-3.80	-3.92	-3.90	-3.86	-3.50	-3.44	-3.57	-3.67	-3.77	-3.98	-3.76			
標準偏差	2.09	2.10	2.07	2.02	2.03	2.05	2.02	2.04	1.91	1.84	1.80	1.74	1.71	1.65	1.66	1.61	1.55	1.58	1.74	1.69	1.62	1.51	1.51	1.65	1.80			
変動係数	-1.60	-1.52	-1.50	-1.61	-1.60	-1.58	-1.61	-1.58	-1.78	-1.88	-1.99	-2.16	-2.21	-2.33	-2.29	-2.44	-2.51	-2.44	-2.01	-2.04	-2.20	-2.44	-2.50	-2.41	-2.09			

A2 RGAE資料一覧⁽¹⁾

年	目録 (Опись)	ファイル (Дело)	年	目録 (Опись)	ファイル (Дело)
		貨幣収支バランス			貨幣収支バランス
1960	3	1580	1976	58	153
	26		1977	59	430, 431
1961	26		1978	60	179, 182, 183
	337	155	1979	62	158, 160
1962	26		1980	63	144, 145
	337	3158	1981	64	149, 150
1963	337	6559	1982	65	275, 276, 277
1964	37	165	1983	66	119
1965	44		1984	67	117
	143	1965	1985	68	83
1966	45	126		70	
1967	45	3644	1986	68	1773
1968	45	7065		70	
1969	46	146	1987	68	2565
1970	47	151		70	
1971	48	113	1988	65	3557
1972	49	113		68	
1973	50	110		70	
1974	55	110	1989	68	4490
1975	56	164			
	57				

出所: 筆者作成.

(1) 全ての資料がソ連邦中央統計局文書録(Фонд 1562)の資料である. アーカイブ資料は, 一般に, 所轄官庁をfond, 該当時期をопин, 資料番号をдеераとする所蔵情報をもって保管されている.

注 1:比の差が±3%以上の数値を強調している。 CBR と RGAE の間で対照可能なバランス項目のみを抽出している。

注 2:Привлеченные работники.

注 3:商品購入の債務減少分を調整した。詳細は注(4)を参照。

注 4:RGAE バランスでは、債務増加が所得として、債務減少が支出として計上されている。一方、CBR バランスでは債務減少が支出項目として存在するにもかかわらずデータの記載がされていないか、ゼロ表記であり、債務の純増加額のみが所得項目として記載されている、と考えられる。

そこで、両バランスを比較する際、CBR バランスと同様に、RGAE バランスの債務純増加額を計算した。ただし、1963-1965 年、1972-1973 年、1984-1989 年の所得項目としての債務増加は債務純増加であると判断した。

注 5:RGAE バランスでは、送金・信用状による貨幣受け取りが所得として、そのための支出額が支出として計上されている。一方、CBR バランスでは、送金・信用状に関する貨幣支出の項目自体が存在せず、純額のみが所得項目として記載されている。

CBR バランスと比較する際に、RGAE バランスにおいても送金・信用状による貨幣収入純額を計算した。ただし、1976 年、1977 年、1980 年、1983 年の RGAE バランスのデータは、純貨幣送金額のみが所得面に記載されていると判断し、それらの数値と CBR バランスを比較している。

注 6:RGAE バランスに総貨幣所得の記載がある場合には、CBR バランスの形式に適合させるために、支出面において計上される「商品の信用購入債務の減少」および「送金・信用状で受け取った粗貨幣支出額」を差し引いた値と比較した。詳細は注(4)及び(5)を参照。

注 7:CBR バランスでは上記「国営・協同組合組織からの所得および支出」の他に、住民グループ間の商品・サービスの交換に関する所得と支出が記載されている。RGAE バランスにおいても同様の項目は時折記載されているが、全ての時期に関して一貫したデータ系列を整備することができない。そのため、本表では前者の「国営・協同組合」セクターのみを比較した。

注 8:1987-1989 年の値には、コーペラチフによるサービスが含まれる。

注 9:RGAE バランスの交通費は、鉄道・水上・航空交通費と道路・都市交通網交通費の合計である。

注 10:注 4 で示した通り、債務減少分を差し引いた数値で比較している。

注 11:1987 年以降に記載されている外貨交換, 1989 年の証券購入を除外した.

出所: Центральный банк Российской Федерации (2006) および RGAE 資料を用いて筆者作成.

A4 ソ連構成共和国別における貨幣所得推計

ゾ連		(人口一人当たり、ルーブル)																													
		1960	1961	1962	1963	1964	1965	1966	1967	1968	1969	1970	1971	1972	1973	1974	1975	1976	1977	1978	1979	1980	1981	1982	1983	1984	1985	1986	1987	1988	1989
1	賃金	304.5	325.5	342.6	354.1	370.6	405.7	429.7	458.9	504.0	536.2	569.5	596.4	625.9	656.3	696.2	731.3	766.4	795.5	828.4	855.2	891.5	917.9	942.8	961.0	980.4	1006.5	1029.1	1058.3	1136.6	1272.1
2	賃金ファンドに含まれない、労働者・職員の賃金	7.2	7.8	8.2	8.7	9.8	12.1	13.6	17.0	18.5	20.2	21.1	22.6	23.7	23.7	24.9	26.2	25.9	26.0	27.4	28.5	30.5	31.4	32.2	32.8	34.1	34.7	35.0	34.8	39.0	44.0
a	賃金に含まれないプレミア・その他	2.9	2.6	2.8	3.1	3.7	5.3	6.1	8.6	9.3	9.9	10.3	11.1	11.5	11.8	12.8	13.4	12.4	12.2	12.8	13.2	14.1	14.7	15.1	15.4	16.6	17.1	17.4	17.2	19.3	22.1
b	移動型労働への加算額	4.4	0.0	2.8	3.0	3.5	3.7	4.0	4.5	4.7	4.9	5.1	5.2	5.4	5.4	5.2	5.2	5.4	5.1	5.2	5.4	5.7	5.9	6.0	6.1	6.0	6.1	6.0	5.7	5.5	21.9
c	出張費	0.0	5.2	2.6	2.6	2.6	3.1	3.5	3.8	4.5	5.4	5.7	6.3	6.8	6.4	6.9	7.6	8.1	8.7	9.5	9.9	10.6	10.8	11.1	11.3	11.4	11.5	11.7	11.8	14.2	0.0
3	コルホーズからの所得	26.1	27.0	29.3	32.8	36.8	39.7	49.2	55.7	57.4	57.6	57.9	60.6	62.1	64.5	66.4	67.3	66.9	70.5	71.5	72.3	72.0	73.8	74.9	80.4	83.8	86.0	87.8	88.2	91.7	97.9
a	農業コルホーズ	24.4	25.4	27.7	31.1	35.0	38.5	48.0	54.4	56.0	56.1	56.3	59.0	60.4	62.6	64.4	65.3	64.6	68.2	68.8	69.3	68.9	70.5	71.4	76.6	80.0	82.2	84.0	84.4	87.9	94.2
b	漁業コルホーズ	0.5	0.5	0.5	0.6	0.6	0.6	0.7	0.7	0.8	0.8	0.8	0.9	0.9	0.9	1.0	1.1	1.0	1.1	1.1	1.1	1.2	1.3	1.3	1.4	1.5	1.6	1.7	1.8	1.9	1.9
c	援農労働力	1.2	1.1	1.1	1.1	1.2	0.5	0.5	0.6	0.6	0.7	0.7	0.7	0.8	0.9	1.0	0.9	1.2	1.3	1.6	1.8	1.8	2.0	2.1	2.3	2.3	2.2	2.1	2.0	1.8	1.8
4	農産物販売収入	19.4	15.7	19.5	20.9	17.5	17.8	21.0	21.7	21.8	23.2	28.7	33.2	36.9	35.9	39.0	40.6	36.2	37.9	39.9	43.7	43.8	46.4	49.0	62.0	64.7	62.4	59.6	59.5	67.3	81.5
a	国家調達方式	9.5	8.4	10.8	13.0	10.1	10.4	12.1	12.3	12.5	10.1	15.0	19.1	21.5	20.3	22.0	23.1	19.7	19.4	19.8	21.1	20.1	18.9	16.9	20.6	21.2	18.5	17.8	16.8	16.6	16.3
b	調達以外の組織・企業向け販売	1.1	1.1	1.1	1.3	1.1	1.2	1.2	1.4	1.2	1.2	0.8	0.8	0.6	0.7	0.7	0.8	0.8	1.0	1.0	1.1	1.2	1.5	1.5	1.6	1.5	1.4	1.4	1.5	2.1	2.9
c	消費者協同組合向け販売	3.2	3.4	4.7	3.9	4.0	4.0	4.5	4.3	4.6	5.7	6.1	5.4	5.6	6.1	6.7	6.7	7.1	8.4	9.0	10.5	12.1	13.6	15.3	16.9	16.4	17.6	16.8	17.6	20.1	25.6
d	コルホーズ市場での組織向け販売	0.7	0.7	0.7	0.6	0.7	0.6	0.6	0.6	0.6	0.6	0.6	0.6	0.6	0.6	0.7	0.7	0.6	0.6	0.7	0.7	0.8	0.8	0.8	0.8	0.9	0.8	0.8	0.8	0.8	0.8
e	コルホーズ・ソフホーズへの家畜販売	4.9	2.1	2.1	2.1	1.6	1.6	2.5	3.1	2.9	5.6	6.3	7.4	8.6	8.2	8.9	9.4	7.9	8.5	9.4	10.4	9.6	11.8	14.5	22.1	24.8	24.1	22.8	22.8	27.7	35.9
5	年金・補助金	44.1	47.8	50.3	51.5	53.2	59.3	64.3	68.1	76.0	81.8	88.3	95.1	102.0	106.9	112.4	128.1	134.5	138.7	145.0	151.0	161.7	169.4	178.2	189.5	199.3	207.7	222.2	228.8	241.9	259.5
6	奨学金	3.0	3.0	3.0	3.2	3.5	3.8	4.1	4.8	5.0	5.3	5.4	5.7	6.4	7.8	8.2	8.5	8.6	9.3	9.5	9.8	9.9	9.9	9.9	9.8	9.6	9.3	9.2	9.5	9.8	9.9
7	金融収入	5.6	5.6	5.6	4.6	4.6	5.2	5.4	5.6	6.6	8.0	9.0	11.3	12.7	14.3	19.3	23.8	27.3	29.9	30.7	36.7	40.0	44.5	48.5	50.5	52.3	56.5	55.0	59.5	68.6	71.4
a	保険金	0.5	0.5	0.7	0.9	1.1	1.1	1.5	1.6	2.0	2.7	3.0	3.9	4.6	6.0	7.9	10.1	11.9	13.5	15.3	17.4	18.9	20.3	21.3	22.9	24.3	25.2	25.4	26.5	27.8	32.3
b	住宅ローン等	1.4	1.0	0.7	0.5	0.5	1.2	1.0	0.6	0.6	0.6	0.5	0.5	0.3	0.3	0.3	0.2	0.2	0.3	0.3	0.4	0.5	1.2	1.3	1.2	1.2	1.2	1.4	2.2	12.3	7.5
c	預金利子	1.1	1.2	1.2	1.4	1.5	1.7	2.0	2.4	2.8	3.3	4.0	4.5	5.2	5.8	6.6	7.6	8.6	9.7	10.8	12.0	13.1	13.9	14.5	15.4	15.8	17.6	19.3	21.2	23.2	25.6
d	国債償還金・当選金	1.8	1.8	2.1	0.6	0.3	0.3	0.3	0.4	0.3	0.3	0.4	0.5	0.5	0.6	3.2	4.6	5.1	5.0	2.9	4.8	4.7	7.3	6.2	3.8	5.5	6.7	5.2	6.8	2.6	6.4
e	宝くじ当選金	0.3	0.3	0.3	0.3	0.4	0.4	0.5	0.6	0.8	1.0	0.7	0.8	0.9	1.0	1.0	1.0	1.1	1.2	1.4	1.6	1.6	1.4	1.5	1.5	1.6	1.8	1.8	2.1	2.1	2.3
f	負債純増額	0.4	0.8	0.6	0.9	0.9	0.7	0.1	(0.0)	0.2	0.1	0.3	1.1	1.2	0.6	0.3	0.2	0.4	0.4	(0.1)	(0.4)	0.0	(0.8)	2.0	4.0	2.1	2.1	0.1	0.0	(0.1)	(3.3)
g	貧困世帯への結婚指輪購入補助	0.0	0.0	0.0	0.0	0.0	0.0	0.0	0.0	0.0	0.0	0.0	0.0	0.0	0.0	0.0	0.0	0.0	0.0	0.0	0.0	0.9	1.1	1.3	1.7	1.7	1.6	1.5	0.2	0.0	0.4
i	障害者へのガソリン購入補助	0.0	0.0	0.0	0.0	0.0	0.0	0.0	0.0	0.0	0.0	0.0	0.0	0.0	0.0	0.0	0.0	0.0	0.0	0.0	0.0	0.0	0.0	0.0	0.0	0.3	0.3	0.3	0.5	0.6	0.2
8	その他の収入	10.6	10.6	9.9	10.2	12.2	10.0	11.7	13.4	12.7	14.2	15.2	17.3	21.0	22.9	26.0	30.7	31.9	34.4	37.8	37.7	39.7	40.8	43.3	46.3	48.7	49.5	53.7	57.5	73.6	102.6
a	委託商店・中古店経由の物資販売	1.2	1.2	1.2	1.1	1.0	1.1	1.3	1.5	1.7	1.7	1.8	2.4	4.0	4.7	6.1	7.4	8.4	9.7	11.2	10.6	10.9	14.0	14.4	16.0	15.8	16.7	19.3	21.6	26.9	32.4
b	農産物調達以外の廃品・金属販売	0.4	0.4	0.3	0.3	0.3	0.4	0.4	0.4	0.5	0.5	0.5	0.6	0.6	0.6	0.6	0.6	0.6	0.5	0.5	0.5	0.5	0.5	0.6	0.6	0.5	0.5	0.4	0.4	0.4	0.4
c	その他	9.0	9.0	8.4	8.7	10.8	8.5	10.0	11.4	10.5	12.0	12.9	14.4	16.5	17.6	19.3	22.7	23.0	24.2	26.1	26.6	28.3	26.3	28.4	29.8	32.4	32.3	34.0	35.5	46.2	69.8
総貨幣所得		420.6	443.0	468.5	485.9	508.3	553.7	599.0	645.2	702.1	746.3	795.0	842.3	890.9	932.2	992.5	1056.3	1097.6	1142.2	1190.3	1234.8	1289.1	1334.1	1378.9	1432.2	1472.8	1512.5	1551.7	1596.0	1728.4	1939.0

	1960	1961	1962	1963	1964	1965	1966	1967	1968	1969	1970	1971	1972	1973	1974	1975	1976	1977	1978	1979	1980	1981	1982	1983	1984	1985	1986	1987	1988	1989
1 賃金	358.7	382.1	399.1	407.3	424.6	470.1	497.0	532.9	587.8	625.0	661.9	694.6	731.9	769.6	821.1	864.5	901.7	936.9	976.4	1007.4	1047.2	1078.2	1108.3	1128.5	1151.3	1183.7	1213.8	1254.0	1348.9	1518.9
2 賃金ファンドに含まれない、労働者・職員の賃金	8.4	9.1	9.5	10.0	11.2	14.0	15.1	18.9	20.8	22.8	23.9	25.7	27.0	27.4	29.3	31.0	30.6	30.7	32.4	33.5	36.1	37.4	38.2	38.8	40.2	41.1	41.7	41.4	46.0	51.4
a 賃金に含まれないプレミア・その他	3.6	3.2	3.5	3.8	4.6	6.6	7.0	10.0	10.8	11.5	12.1	13.0	13.4	14.0	15.4	16.2	14.9	14.9	15.7	16.0	17.2	18.1	18.5	18.7	20.2	20.6	21.1	21.1	23.3	26.6
b 移動型労働への加算額	4.8	0.0	3.1	3.3	3.7	4.0	4.3	4.8	5.0	5.2	5.5	5.7	5.9	6.2	6.0	6.2	6.5	6.1	6.4	6.7	7.0	7.4	7.6	7.7	7.6	7.8	7.7	7.4	7.1	24.8
c 出張費	0.0	5.8	2.9	2.9	2.9	3.3	3.8	4.1	5.0	6.0	6.3	7.0	7.7	7.2	7.9	8.6	9.1	9.7	10.4	10.9	11.8	11.9	12.1	12.4	12.5	12.7	12.9	12.9	15.5	0.0
3 コルホーズからの所得	20.6	20.6	22.1	24.8	26.6	28.7	35.1	41.4	43.7	44.0	44.0	44.4	44.8	47.2	49.6	49.4	50.2	52.2	53.0	53.8	53.2	53.9	55.4	60.5	63.0	64.4	66.6	67.3	69.6	74.9
a 農業コルホーズ	19.0	19.1	20.4	23.0	24.7	27.5	33.9	40.2	42.3	42.6	42.5	42.9	43.3	45.4	47.6	47.5	48.0	49.9	50.4	51.1	50.2	50.8	52.1	56.9	59.3	60.6	62.6	63.2	65.4	71.0
b 漁業コルホーズ	0.6	0.6	0.6	0.7	0.7	0.8	0.8	0.9	0.9	0.9	1.0	1.0	1.0	1.1	1.2	1.2	1.2	1.2	1.3	1.3	1.4	1.5	1.6	1.6	1.8	1.8	2.0	2.1	2.4	2.2
c 援農労働力	1.0	1.0	1.0	1.0	1.1	0.4	0.3	0.4	0.5	0.4	0.5	0.5	0.5	0.8	0.7	0.8	1.1	1.1	1.4	1.5	1.6	1.6	1.8	1.9	2.0	2.0	2.0	2.0	1.8	1.6
4 農産物販売収入	17.5	13.0	16.7	18.7	15.1	15.3	18.3	18.8	18.5	18.6	22.6	26.2	29.7	28.1	30.1	31.8	26.9	27.8	28.6	31.5	32.4	35.9	36.0	46.1	48.2	46.3	44.4	46.6	52.2	67.4
a 国家調達方式	8.9	6.6	8.6	11.4	8.2	8.8	10.2	10.5	10.6	7.4	11.2	15.1	17.2	16.4	17.1	18.1	15.1	14.1	13.2	14.2	13.2	13.9	12.6	15.4	15.4	13.7	13.2	13.3	12.2	12.7
b 調達以外の組織・企業向け販売	1.2	1.2	1.0	1.4	1.3	1.4	1.5	1.5	1.7	1.0	0.9	0.8	0.9	0.9	0.9	1.0	1.3	1.4	1.6	1.8	2.1	2.2	2.2	2.0	1.8	1.8	2.1	2.8	3.9	
c 消費者協同組合向け販売	2.6	2.5	4.2	3.3	3.4	3.0	3.5	3.1	3.4	4.1	4.5	3.5	3.6	3.8	4.6	4.5	4.7	5.8	6.4	8.0	9.9	11.5	12.4	13.4	12.4	13.7	12.6	13.4	14.9	19.9
d コルホーズ市場での組織向け販売	0.8	0.9	0.9	0.7	0.9	0.8	0.8	0.8	0.8	0.7	0.7	0.7	0.8	0.8	0.8	0.8	0.8	0.8	0.8	0.9	0.9	0.9	1.0	1.0	1.0	1.0	1.0	0.9	1.0	1.0
e コルホーズ・ソフホーズへの家畜販売	4.1	1.8	2.0	1.9	1.3	1.3	2.3	2.9	2.2	4.6	5.1	5.9	7.3	6.1	6.6	7.5	5.2	5.8	6.7	6.8	6.5	7.4	7.8	14.1	17.4	16.0	15.7	16.9	21.2	29.9
5 年金・補助金	51.9	56.6	59.8	61.3	62.8	68.8	73.6	78.2	86.7	93.6	101.1	108.3	115.4	121.5	128.3	143.2	150.7	155.8	162.9	170.3	182.1	191.3	202.4	216.0	226.6	235.9	252.5	259.7	274.4	286.4
6 奨学金	3.3	3.3	3.3	3.6	3.9	4.3	4.6	5.3	5.5	5.7	5.8	6.2	7.0	8.5	9.0	9.4	9.5	10.0	10.4	10.6	10.7	10.7	10.6	10.4	10.2	9.9	9.8	10.2	10.5	10.6
7 金融収入	6.2	6.3	6.2	5.2	5.2	5.8	6.0	6.5	7.6	8.9	10.4	13.3	14.9	17.0	23.4	29.2	32.7	36.0	36.4	42.8	48.4	52.1	56.9	58.8	59.9	64.2	61.1	66.7	74.3	77.0
a 保険金	0.6	0.6	0.8	1.1	1.3	1.4	1.9	2.1	2.6	3.3	4.0	5.2	6.2	8.1	10.5	13.6	15.7	17.5	19.6	22.4	24.2	25.7	27.2	28.9	30.1	31.1	30.8	32.2	33.7	37.3
b 住宅ローン等	1.4	0.9	0.7	0.5	0.5	1.1	0.9	0.6	0.6	0.5	0.5	0.5	0.2	0.2	0.2	0.2	0.2	0.2	0.2	0.4	0.4	1.4	1.6	1.5	1.4	1.3	1.5	2.1	10.8	5.8
c 預金利子	1.3	1.4	1.5	1.6	1.8	2.0	2.3	2.8	3.2	3.8	4.5	5.1	5.8	6.5	7.4	8.5	9.6	10.8	12.0	13.2	14.7	15.2	15.8	16.8	17.2	19.2	21.0	23.2	25.4	28.3
d 国債償還金・当選金	2.1	2.1	2.4	0.7	0.3	0.3	0.3	0.4	0.3	0.4	0.4	0.4	0.5	4.0	5.7	6.0	5.7	3.1	5.4	5.4	8.3	6.9	3.9	5.8	7.1	5.0	7.0	1.7	6.2	
e 宝くじ当選金	0.3	0.3	0.3	0.4	0.4	0.4	0.6	0.7	0.8	1.0	0.8	0.8	0.9	1.1	1.1	1.1	1.2	1.3	1.4	1.7	1.7	1.5	1.6	1.6	1.7	1.9	1.9	2.2	2.3	2.5
f 負債純増額	0.5	0.9	0.5	0.9	1.0	0.7	0.0	(0.0)	0.2	(0.0)	0.2	1.3	1.4	0.6	0.2	0.1	(0.0)	0.5	(0.1)	(1.2)	0.8	(1.3)	2.1	4.5	1.9	1.9	(0.9)	(0.5)	(0.2)	(3.5)
g 貧困世帯への結婚指輪購入補助	0.0	0.0	0.0	0.0	0.0	0.0	0.0	0.0	0.0	0.0	0.0	0.0	0.0	0.0	0.0	0.0	0.0	0.0	0.0	0.8	1.1	1.3	1.6	1.6	1.5	1.5	1.4	0.2	0.0	0.0
i 障害者へのガンゾン購入補助	0.0	0.0	0.0	0.0	0.0	0.0	0.0	0.0	0.0	0.0	0.0	0.0	0.0	0.0	0.0	0.0	0.0	0.0	0.0	0.0	0.0	0.0	0.0	0.3	0.3	0.3	0.3	0.4	0.4	0.3
8 その他の収入	11.2	11.7	11.5	11.7	15.1	12.4	13.8	15.6	14.7	16.0	16.8	19.7	24.1	26.2	29.3	34.0	34.3	37.0	40.2	39.8	43.3	44.6	48.4	50.8	52.5	54.9	57.0	62.8	76.1	101.4
a 委託商店・中古店経由の物資販売	1.5	1.4	1.4	1.2	1.1	1.2	1.4	1.7	1.8	1.8	1.9	2.8	4.8	5.3	6.8	8.0	8.9	10.2	11.6	10.7	11.3	14.4	15.1	16.7	16.4	17.4	20.1	22.8	27.6	32.0
b 農産物調達以外の廃品・金属販売	0.5	0.5	0.4	0.4	0.5	0.5	0.5	0.5	0.7	0.7	0.7	0.7	0.7	0.7	0.8	0.7	0.6	0.6	0.6	0.6	0.6	0.6	0.7	0.6	0.6	0.5	0.5	0.5	0.4	
c その他	9.2	9.8	9.7	10.0	13.5	10.7	11.9	13.5	12.2	13.5	14.2	16.2	18.5	20.1	21.8	25.3	24.7	26.2	28.1	28.5	31.4	29.6	32.6	33.4	35.5	37.0	36.3	39.6	48.0	69.0
総貨幣所得	477.8	502.7	528.2	542.6	564.5	619.3	663.4	717.7	785.3	834.6	886.5	938.5	994.9	1045.6	1120.0	1192.5	1236.5	1286.4	1340.3	1389.6	1453.4	1504.1	1556.3	1609.9	1651.9	1700.4	1746.8	1808.7	1952.0	2188.0

	1960	1961	1962	1963	1964	1965	1966	1967	1968	1969	1970	1971	1972	1973	1974	1975	1976	1977	1978	1979	1980	1981	1982	1983	1984	1985	1986	1987	1988	1989
1 賃金	255.3	273.1	292.4	309.0	326.2	351.1	372.4	395.8	435.6	466.3	496.5	519.7	543.7	566.1	589.9	625.0	664.6	690.8	715.9	736.4	774.2	795.5	822.0	838.4	857.9	881.2	904.0	915.5	987.6	1095.8
2 賃金ファンドに含まれない、労働者・職員の賃金	5.2	5.9	6.3	6.8	8.0	9.9	11.5	14.3	15.8	17.3	18.1	19.2	20.6	20.2	20.3	21.3	21.1	21.7	23.6	24.8	26.1	27.0	27.5	28.4	29.8	30.7	31.5	30.3	35.0	39.2
a 賃金に含まれないプレミア・その他	2.3	2.0	2.2	2.5	3.2	4.3	5.4	7.6	8.1	8.7	9.1	9.6	10.1	10.1	10.4	10.6	9.9	9.9	10.8	11.6	11.9	12.5	12.9	13.5	14.9	15.8	16.3	15.3	17.7	19.5
b 移動型労働への加算額	2.9	0.0	2.2	2.4	2.9	3.3	3.6	4.1	4.1	4.2	4.3	4.4	4.6	4.3	3.6	3.6	3.6	3.3	3.1	3.1	3.6	3.3	3.2	3.2	3.2	3.2	3.2	3.0	3.0	19.7
c 出張費	0.0	4.0	1.9	1.9	1.9	2.3	2.5	2.7	3.5	4.4	4.7	5.2	5.9	5.8	6.4	7.1	7.6	8.5	9.7	10.2	10.7	11.2	11.5	11.6	11.7	11.7	12.1	12.0	14.4	0.0
3 コルホーズからの所得	30.7	37.0	41.0	46.0	54.0	61.5	74.3	82.9	83.6	84.8	84.2	88.1	92.2	96.9	98.6	100.9	97.8	105.5	106.8	108.2	105.7	107.9	109.7	116.9	120.8	126.0	129.3	131.4	139.3	144.1
a 農業コルホーズ	29.7	35.7	39.5	44.5	52.6	60.8	73.4	82.0	82.8	83.9	83.2	87.0	91.0	95.5	97.1	99.5	96.1	103.8	104.8	106.2	103.6	105.7	107.3	114.3	118.0	123.1	126.2	128.5	136.2	141.3
b 漁業コルホーズ	0.2	0.3	0.3	0.3	0.3	0.3	0.4	0.4	0.4	0.4	0.4	0.5	0.5	0.5	0.5	0.6	0.6	0.5	0.6	0.6	0.7	0.7	0.8	0.8	0.9	0.9	1.0	1.0	1.0	0.9
c 援農労働力	0.8	1.0	1.2	1.2	1.1	0.4	0.5	0.5	0.5	0.5	0.6	0.7	0.7	0.9	0.9	0.8	1.1	1.1	1.4	1.4	1.4	1.5	1.6	1.8	1.9	2.0	2.1	1.9	2.0	2.0
4 農産物販売収入	19.0	17.3	22.2	23.8	19.0	19.1	22.5	24.0	24.2	24.9	31.9	38.7	42.1	41.5	44.7	45.2	39.4	42.0	44.2	48.7	44.7	45.4	47.9	63.7	67.2	69.8	68.0	61.8	71.0	88.0
a 国家調達方式	6.7	7.3	11.0	14.0	9.9	9.3	11.1	11.3	10.8	7.7	11.4	18.0	20.9	19.4	20.4	21.1	16.5	16.2	16.3	18.0	14.2	14.4	11.4	15.4	16.6	16.4	14.4	11.3	9.3	10.5
b 調達以外の組織・企業向け販売	1.7	1.7	2.2	2.0	1.5	1.6	1.6	1.9	1.2	0.9	0.9	0.8	0.6	0.7	0.7	0.7	0.7	0.9	0.9	1.0	1.2	1.4	1.6	1.5	1.5	1.4	1.5	2.2	3.2	
c 消費者協同組合向け販売	4.6	5.7	6.6	5.5	5.2	5.9	6.5	6.3	6.9	8.8	9.8	8.9	8.9	9.5	10.7	10.0	10.7	12.5	13.2	14.4	14.8	15.6	18.4	20.3	19.4	21.5	21.0	20.3	22.5	27.7
d コルホーズ市場での組織向け販売	0.5	0.5	0.5	0.4	0.4	0.4	0.4	0.4	0.4	0.5	0.5	0.5	0.5	0.6	0.6	0.6	0.5	0.5	0.6	0.5	1.0	0.9	1.0	1.1	1.2	1.0	1.0	1.0	1.0	1.1
e コルホーズ・ソフホーズへの家畜販売	5.5	2.0	2.0	1.9	1.9	1.9	2.9	4.0	4.8	7.0	9.4	10.5	11.2	11.3	12.2	12.7	10.9	12.0	13.4	15.0	13.7	13.4	15.7	25.4	28.6	29.4	30.2	27.7	36.1	45.5
5 年金・補助金	39.7	42.3	44.1	44.9	47.2	54.1	60.0	64.1	73.3	78.8	85.4	93.1	101.2	105.5	110.9	123.8	130.2	135.3	143.0	150.2	163.7	172.7	182.3	196.4	206.6	217.4	234.8	242.3	257.1	269.8
6 奨学金	2.9	2.9	3.0	3.0	3.2	3.5	3.9	4.5	4.7	5.0	5.2	5.5	6.1	7.3	7.6	7.8	8.0	8.6	9.0	9.2	9.4	9.4	9.3	9.2	9.2	8.9	8.9	9.1	9.7	9.7
7 金融収入	5.3	5.3	5.5	4.3	4.4	4.9	5.3	5.2	6.2	7.7	9.1	11.1	12.2	13.6	18.1	21.7	26.3	29.3	30.5	37.7	39.3	46.1	50.5	50.7	53.4	59.8	59.3	63.9	70.1	72.7
a 保険金	0.4	0.4	0.6	0.8	1.0	0.8	1.2	1.3	1.6	2.1	2.3	2.9	3.4	4.6	6.4	8.2	9.9	11.8	13.6	15.7	16.9	17.2	18.4	20.0	21.6	23.5	24.2	25.2	26.5	29.7
b 住宅ローン等	1.2	0.9	0.7	0.4	0.4	1.0	1.1	0.5	0.4	0.4	0.4	0.3	0.3	0.3	0.3	0.2	0.3	0.3	0.3	0.3	0.4	1.0	0.7	0.7	0.8	0.8	1.1	2.2	8.5	6.0
c 預金利子	1.0	1.1	1.1	1.2	1.4	1.6	1.9	2.3	2.7	3.2	4.0	4.7	5.4	6.2	7.1	8.2	9.4	10.7	12.2	13.7	14.8	16.6	17.8	19.0	19.5	22.1	24.2	26.6	29.0	32.0
d 国債償還金・当選金	1.6	1.7	1.9	0.5	0.3	0.3	0.3	0.4	0.3	0.3	0.4	0.5	0.6	0.6	2.6	3.6	4.5	4.8	2.9	4.8	4.6	7.3	6.3	3.9	5.8	7.0	5.3	7.0	2.5	6.3
e 宝くじ当選金	0.2	0.2	0.2	0.2	0.4	0.3	0.4	0.6	0.7	1.0	0.8	1.0	1.0	1.1	1.2	1.1	1.2	1.3	1.4	1.6	1.7	1.4	1.7	1.6	1.6	1.9	1.9	2.1	2.2	2.2
f 負債純増額	0.8	1.0	0.9	1.1	1.0	0.9	0.5	0.1	0.5	0.7	1.1	1.8	1.5	0.8	0.5	0.3	1.0	0.4	0.1	0.8	(0.2)	1.4	4.0	3.8	2.2	2.6	0.8	0.3	1.0	(3.7)
g 貧困世帯への結婚指輪購入補助	0.0	0.0	0.0	0.0	0.0	0.0	0.0	0.0	0.0	0.0	0.0	0.0	0.0	0.0	0.0	0.0	0.0	0.0	0.0	0.8	1.1	1.2	1.6	1.6	1.4	1.5	1.4	0.0	0.0	0.0
i 障害者へのガソリン購入補助	0.0	0.0	0.0	0.0	0.0	0.0	0.0	0.0	0.0	0.0	0.0	0.0	0.0	0.0	0.0	0.0	0.0	0.0	0.0	0.0	0.0	0.0	0.0	0.0	0.4	0.4	0.4	0.5	0.5	0.3
8 その他の収入	12.0	11.5	9.0	8.8	8.6	6.6	9.4	11.6	11.0	12.7	13.5	15.2	18.4	20.2	23.5	29.2	31.0	33.6	38.4	36.4	36.8	37.9	41.1	43.6	45.4	48.4	57.5	58.6	72.5	97.6
a 委託商店・中古店経由の物資販売	1.0	1.1	1.2	1.2	1.0	1.1	1.3	1.5	1.6	1.7	1.8	2.4	3.6	4.5	5.8	7.6	8.9	10.3	12.0	11.6	11.9	15.0	15.8	17.2	16.6	18.1	20.1	22.0	27.2	34.7
b 農産物調達以外の廃品・金属販売	0.2	0.4	0.2	0.2	0.2	0.3	0.4	0.5	0.5	0.5	0.5	0.5	0.5	0.6	0.7	0.8	0.7	0.6	0.6	0.7	0.7	0.7	0.7	0.8	0.7	0.7	0.6	0.5	0.6	0.6
c その他	10.7	10.0	7.5	7.4	7.4	5.3	7.7	9.7	9.0	10.5	11.3	12.4	14.4	15.1	17.0	20.8	21.5	22.7	25.8	24.1	24.2	22.2	24.6	25.6	28.1	29.6	36.8	36.1	44.7	62.3
総貨幣所得	370.0	395.3	423.6	446.6	470.7	510.8	559.3	602.5	654.5	697.5	743.9	790.6	836.6	871.3	913.5	974.9	1018.4	1066.7	1111.5	1151.6	1199.8	1241.9	1290.3	1347.3	1390.4	1442.0	1493.3	1513.0	1642.4	1817.0

ベラルーシ		(人口一人当たり、ルーブル)																															
		1960	1961	1962	1963	1964	1965	1966	1967	1968	1969	1970	1971	1972	1973	1974	1975	1976	1977	1978	1979	1980	1981	1982	1983	1984	1985	1986	1987	1988	1989		
1	賃金	195.5	218.0	239.0	256.0	272.1	294.3	320.0	347.7	390.9	422.2	456.6	484.9	517.6	546.8	574.8	599.8	656.2	684.6	714.8	746.1	789.3	817.0	843.4	865.7	896.1	935.2	970.4	1028.9	1123.7	1254.3		
2	賃金ファンドに含まれない、労働者・職員の賃金	6.0	6.3	7.3	7.6	8.5	10.3	12.6	15.8	16.5	18.1	19.3	21.4	21.9	22.1	22.9	24.1	22.6	22.9	24.0	24.5	26.8	25.2	26.4	27.5	28.7	29.8	29.9	29.6	35.0	40.3		
a	賃金に含まれないプレミア・その他	1.6	1.4	1.6	1.8	2.3	3.1	4.9	6.9	7.4	7.8	8.2	9.7	9.7	10.3	11.8	12.3	11.0	10.7	11.1	11.4	12.4	11.0	11.5	12.5	13.5	14.5	14.2	13.7	15.9	19.4		
b	移動型労働への加算額	4.4	0.0	2.2	2.5	2.8	3.2	3.2	3.9	4.1	4.3	4.7	4.8	4.8	4.5	3.9	3.9	3.9	3.7	3.7	3.6	4.1	3.6	3.5	3.4	3.2	3.1	2.9	2.7	20.9			
c	出張費	0.0	4.9	3.5	3.3	3.4	4.0	4.5	5.1	5.0	6.0	6.3	6.9	7.4	7.4	7.3	7.9	7.8	8.6	9.2	9.5	10.3	10.6	11.3	11.5	11.7	12.0	12.6	13.0	16.5	0.0		
3	コルホーズからの所得	16.0	20.5	23.3	26.3	32.8	38.3	57.5	67.1	71.2	74.7	74.9	78.7	84.7	87.6	90.7	91.6	93.5	98.8	102.1	105.0	100.1	97.9	102.1	111.4	125.5	136.1	142.1	149.9	154.9	162.9		
a	農業コルホーズ	15.7	20.2	23.2	26.2	32.6	38.0	57.1	66.8	70.9	74.2	74.5	78.3	84.1	87.0	89.9	90.9	92.5	97.6	100.5	102.2	97.9	95.5	99.5	108.7	122.0	132.2	137.8	144.8	151.2	158.8		
b	漁業コルホーズ	0.0	0.0	0.0	0.0	0.0	0.0	0.0	0.0	0.0	0.0	0.0	0.0	0.0	0.0	0.0	0.0	0.0	0.0	0.0	0.0	0.0	0.0	0.0	0.0	0.0	0.0	0.0	0.0	0.0	0.0		
c	援農労働力	0.2	0.3	0.2	0.2	0.2	0.3	0.3	0.3	0.4	0.5	0.4	0.4	0.5	0.6	0.8	0.7	1.0	1.2	1.5	2.8	2.3	2.4	2.5	2.8	3.5	3.9	4.4	5.0	3.7	4.1		
4	農産物販売収入	22.4	20.4	24.4	27.5	23.1	21.5	26.9	27.6	23.9	27.5	46.0	49.3	59.6	60.6	71.4	72.6	65.9	68.5	76.4	80.6	73.4	57.3	70.2	94.6	100.2	100.3	94.0	91.1	92.5	100.0		
a	国家調達方式	10.8	11.1	15.2	18.6	13.7	12.1	17.2	17.8	14.3	11.3	28.0	28.6	37.0	31.8	39.0	41.5	33.6	31.2	37.7	35.3	30.6	6.7	4.9	7.2	7.7	7.8	10.3	8.7	7.9	8.1		
b	調達以外の組織・企業向け販売	0.7	0.7	1.0	0.7	0.8	0.5	0.6	0.7	0.8	0.6	0.7	0.5	0.4	0.5	0.4	0.4	0.4	0.6	0.4	0.2	0.2	0.2	0.2	0.2	0.4	0.3	0.2	0.3	0.6	0.8		
c	消費者協同組合向け販売	3.5	4.0	4.5	4.3	4.7	4.4	4.8	5.3	4.8	6.8	5.5	4.0	3.2	4.7	4.4	4.2	5.0	7.1	6.8	7.1	9.4	11.2	14.1	14.0	13.3	14.0	13.2	13.5	13.1	11.9		
d	コルホーズ市場での組織向け販売	0.7	0.8	0.9	0.8	1.0	0.9	0.9	0.9	0.9	0.9	0.9	1.0	1.0	1.0	1.0	1.0	1.0	1.0	1.0	1.0	1.0	1.0	1.0	1.0	1.0	1.0	1.0	1.0	1.0	1.0		
e	コルホーズ・ソフホーズへの家畜販売	6.8	3.8	2.8	3.2	2.9	3.6	3.4	2.9	3.1	7.9	10.9	15.3	18.0	22.5	26.5	25.5	25.9	28.6	30.5	36.8	32.2	38.2	50.1	72.3	77.8	77.3	69.2	67.6	70.0	78.4		
5	年金・補助金	28.8	32.2	34.0	35.1	36.5	45.5	51.4	54.9	63.2	68.3	74.4	82.7	91.4	96.5	101.7	116.5	123.3	127.2	134.6	140.4	154.1	162.0	170.3	184.8	193.8	200.5	218.5	227.5	246.7	263.6		
6	奨学金	2.4	2.4	2.6	2.8	3.0	3.2	3.6	4.6	4.8	5.2	5.5	5.9	6.5	7.8	8.3	8.6	8.9	9.6	9.7	10.2	10.4	10.5	10.7	10.7	10.4	10.0	9.9	10.0	10.4	10.3		
7	金融収入	4.1	4.2	4.5	3.6	3.3	4.4	3.2	4.2	5.0	5.3	5.9	8.0	9.8	11.0	13.9	17.4	21.7	23.4	25.2	30.5	32.0	37.1	40.5	44.8	47.7	52.6	59.1	59.2	71.6	79.3		
a	保険金	0.5	0.6	0.6	1.0	0.9	1.0	1.2	1.4	1.5	1.6	1.8	2.7	3.2	4.0	5.3	7.0	8.4	9.4	10.8	12.8	13.8	15.4	16.4	18.4	20.2	21.1	26.9	24.5	26.7	30.1		
b	住宅ローン等	1.0	0.7	0.6	0.5	0.6	1.3	0.8	0.4	0.4	0.3	0.3	0.2	0.2	0.2	0.2	0.1	0.1	0.1	0.1	0.1	0.1	0.5	1.0	1.4	1.4	1.6	1.7	2.2	14.9	12.6		
c	預金利子	0.7	0.8	0.8	0.9	1.0	1.2	1.5	1.8	2.1	2.6	3.3	4.0	4.7	5.5	6.4	7.6	8.8	10.2	11.7	13.1	14.0	15.8	16.6	17.8	18.6	21.5	24.0	26.6	29.5	33.1		
d	国債償還金・当選金	1.1	1.1	1.2	0.4	0.1	0.1	0.1	0.2	0.1	0.1	0.2	0.2	0.2	0.2	1.2	1.6	2.4	2.7	1.6	2.7	1.6	2.7	2.5	4.2	3.6	2.2	2.9	3.8	2.7	3.6	0.9	3.3
e	宝くじ当選金	0.2	0.1	0.1	0.1	0.2	0.2	0.2	0.4	0.5	0.7	0.4	0.5	0.6	0.6	0.6	0.6	0.7	0.7	0.9	1.1	1.1	0.9	1.0	1.0	1.0	1.1	1.1	1.3	1.4	1.5		
f	負債純増額	0.7	0.9	1.2	0.7	0.6	0.6	(0.6)	0.0	0.5	0.1	(0.1)	0.4	1.0	0.5	0.2	0.5	1.3	0.2	0.2	(0.2)	(0.7)	(1.0)	0.2	2.3	1.5	1.4	0.6	0.1	(2.3)	(1.7)		
g	貧困世帯への結婚指輪購入補助	0.0	0.0	0.0	0.0	0.0	0.0	0.0	0.0	0.0	0.0	0.0	0.0	0.0	0.0	0.0	0.0	0.0	0.0	0.0	0.0	0.9	1.2	1.3	1.7	1.7	1.6	1.6	1.6	0.2	0.0	(0.0)	
i	障害者へのガソリン購入補助	0.0	0.0	0.0	0.0	0.0	0.0	0.0	0.0	0.0	0.0	0.0	0.0	0.0	0.0	0.0	0.0	0.0	0.0	0.0	0.0	0.0	0.0	0.0	0.0	0.5	0.5	0.5	0.7	0.6	0.3		
8	その他の収入	6.9	8.4	7.3	8.7	8.7	6.7	7.7	8.7	9.3	11.7	11.3	11.6	13.5	16.0	19.8	25.0	23.8	25.8	25.1	28.8	24.5	25.2	23.9	28.7	33.5	33.3	51.4	48.9	63.0	88.0		
a	委託商店・中古店経由の物資販売	0.5	0.5	0.4	0.5	0.5	0.5	0.6	0.6	0.7	0.7	0.8	0.9	1.8	2.7	4.1	5.9	4.4	4.5	7.5	7.7	7.4	9.3	9.9	12.1	13.3	14.2	15.5	18.2	22.0	26.8		
b	農産物調達以外の廃品・金属販売	0.8	0.8	0.4	0.4	0.5	0.4	0.4	0.5	0.9	0.8	0.7	0.8	0.8	0.8	0.7	0.8	1.1	0.9	0.9	1.1	1.0	1.2	1.1	1.0	1.1	1.2	1.1	1.2	1.3	1.3		
c	その他	5.6	7.1	6.5	7.8	7.8	5.7	6.7	7.6	7.8	10.2	9.9	9.9	10.9	12.5	14.9	18.2	18.3	20.3	16.7	20.0	16.1	14.7	12.8	15.6	19.1	17.9	34.8	29.6	39.7	59.9		
	総貨幣所得	282.2	312.3	342.4	367.7	388.1	424.2	482.9	530.7	584.9	633.1	694.0	742.5	804.9	848.4	903.5	955.7	1015.9	1060.7	1111.9	1166.2	1210.6	1232.2	1287.5	1368.2	1435.9	1497.7	1575.2	1645.2	1797.7	1998.7		

ウズベキスタン

(人1人当たり、ルーブル)

	1960	1961	1962	1963	1964	1965	1966	1967	1968	1969	1970	1971	1972	1973	1974	1975	1976	1977	1978	1979	1980	1981	1982	1983	1984	1985	1986	1987	1988	1989
1 賃金	163.1	175.1	189.5	197.5	212.1	232.5	251.3	268.6	288.0	304.3	324.1	331.6	346.0	365.3	398.4	418.6	432.1	448.0	470.3	492.9	518.1	540.0	551.9	552.0	558.0	550.8	545.6	557.7	590.6	657.6
2 賃金ファンドに含まれない、労働者・職員の賃金	4.0	4.0	4.3	4.6	5.5	6.3	9.0	11.3	12.4	13.2	13.7	14.1	14.6	14.7	15.9	17.4	18.0	16.4	16.6	17.7	18.5	19.5	19.6	20.1	20.2	19.3	19.0	19.3	22.3	26.8
a 賃金に含まれないプレミア・その他	1.2	0.9	1.1	1.2	1.6	2.0	3.5	4.8	5.0	5.3	5.4	6.2	6.3	6.6	7.2	8.2	7.9	6.0	6.1	6.7	7.1	7.6	8.0	8.0	7.9	7.3	7.9	7.8	10.0	12.0
b 移動型労働への加算額	2.8	0.0	1.5	1.8	2.0	2.3	2.9	3.7	4.2	4.2	4.3	3.9	4.2	4.2	4.4	4.6	4.5	4.3	4.3	4.6	4.6	5.2	5.4	5.5	5.6	5.4	5.1	4.7	4.4	14.7
c 出張費	0.0	3.0	1.7	1.7	1.8	2.0	2.6	2.8	3.1	3.8	4.0	4.0	4.1	3.9	4.3	4.7	5.5	6.1	6.2	6.4	6.8	6.7	6.2	6.5	6.6	6.5	6.1	6.8	7.9	0.0
3 コルホーズからの所得	55.2	50.9	57.7	63.4	76.5	71.3	87.2	86.8	86.4	83.6	85.6	96.7	96.0	92.4	90.5	94.0	92.5	101.8	102.5	96.9	97.3	104.3	98.0	99.9	96.5	93.4	91.6	86.9	92.3	105.3
a 農業コルホーズ	51.0	47.6	54.7	59.7	72.8	68.7	84.7	84.3	84.1	79.0	82.0	93.5	92.0	89.4	87.5	90.9	89.2	98.5	97.9	91.6	92.9	98.6	92.2	93.5	92.4	90.1	89.0	85.3	90.7	104.2
b 漁業コルホーズ	0.2	0.2	0.1	0.2	0.2	0.1	0.1	0.1	0.1	0.1	0.1	0.1	0.1	0.1	0.1	0.1	0.1	0.0	0.0	0.0	0.0	0.0	0.0	0.0	0.0	0.0	0.0	0.0	0.0	0.0
c 援農労働力	3.9	3.2	2.9	3.6	3.5	2.5	2.3	2.4	2.2	4.5	3.5	3.1	3.9	2.9	2.9	3.1	3.3	3.3	4.6	5.3	4.3	5.7	5.8	6.5	4.1	3.2	2.6	1.6	1.5	1.1
4 農産物販売収入	21.7	14.3	15.4	15.6	16.8	17.7	19.8	18.6	19.1	24.0	24.2	27.3	29.8	30.9	30.9	33.1	36.2	42.5	48.6	51.8	54.5	60.5	73.5	80.1	74.8	63.6	63.7	66.5	80.9	77.8
a 国家調達方式	7.1	6.9	7.8	8.8	8.4	7.8	7.9	7.0	8.0	8.8	10.7	11.9	12.1	13.2	13.4	15.0	16.1	19.5	24.2	23.3	23.3	29.1	30.0	31.5	27.9	24.0	26.5	25.3	26.7	23.1
b 調達以外の組織・企業向け販売	0.2	0.2	0.3	0.2	0.2	0.3	0.3	0.3	0.3	0.6	0.4	0.5	0.4	0.4	0.3	0.3	0.4	0.3	0.3	0.3	0.3	0.3	0.2	0.2	0.2	0.2	0.1	0.2	0.5	0.7
c 消費者協同組合向け販売	4.1	4.1	3.7	3.9	5.3	6.6	7.5	7.3	7.4	8.7	8.6	10.2	11.8	11.7	11.7	12.5	12.7	14.9	16.3	18.4	22.7	23.7	27.4	34.9	35.1	33.4	33.3	37.4	47.7	48.0
d コルホーズ市場での組織向け販売	0.4	0.5	0.4	0.4	0.4	0.4	0.4	0.4	0.3	0.3	0.3	0.3	0.3	0.4	0.4	0.4	0.4	0.3	0.3	0.3	0.3	0.3	0.3	0.6	0.6	0.6	0.5	0.5	0.5	0.5
e コルホーズ・ソフホーズへの家畜販売	9.7	2.7	3.2	2.4	2.5	2.6	3.8	3.6	3.2	5.6	4.1	4.4	5.1	5.3	5.1	5.0	6.7	7.4	7.4	9.7	7.8	7.1	15.5	12.8	10.9	5.4	3.2	3.1	5.5	5.5
5 年金・補助金	24.1	25.6	27.2	27.7	31.0	36.0	41.0	42.1	47.2	49.6	52.9	57.8	63.3	65.2	67.7	92.6	95.9	96.3	97.4	97.1	101.0	104.0	105.3	107.1	115.2	120.0	126.5	130.1	135.1	144.3
6 奨学金	2.4	2.1	2.2	2.4	2.5	2.7	3.0	3.6	4.2	4.4	4.4	4.3	4.9	5.8	6.1	6.4	6.6	7.5	7.4	8.4	7.7	8.2	8.2	7.9	7.9	7.6	7.7	7.7	7.9	8.2
7 金融収入	3.2	3.1	4.3	2.1	2.0	3.1	3.8	3.3	3.0	6.3	3.8	4.0	5.0	5.5	7.5	9.2	10.8	11.9	12.0	19.9	14.7	23.3	24.9	23.4	25.1	28.1	27.1	27.7	32.7	35.8
a 保険金	0.2	0.1	0.2	0.3	0.3	0.3	1.3	0.5	0.5	3.0	0.7	0.8	1.2	1.4	1.8	2.4	3.4	3.8	4.6	4.7	5.5	7.5	6.4	7.2	9.3	8.8	7.9	9.7	9.4	10.1
b 住宅ローン等	1.0	0.6	0.5	0.4	0.5	1.4	1.1	1.0	0.4	1.0	0.4	0.3	0.3	0.3	0.3	0.2	0.3	0.4	0.3	0.4	0.4	0.5	0.5	0.5	0.7	0.5	0.9	1.9	9.5	9.9
c 預金利子	0.5	0.5	0.5	0.5	0.6	0.6	0.8	0.9	1.0	1.2	1.6	1.7	1.9	2.1	2.3	2.6	3.0	3.4	3.8	4.2	4.4	4.9	5.1	5.3	5.2	5.6	5.9	6.3	6.9	7.4
d 国債償還金・当選金	1.5	1.5	1.6	0.4	0.3	0.2	0.3	0.4	0.4	0.4	0.5	0.6	0.7	0.9	2.2	3.4	3.7	3.6	2.7	3.6	3.5	5.1	4.8	4.1	5.5	6.6	6.9	7.6	5.8	8.2
e 宝くじ当選金	0.3	0.3	0.2	0.3	0.3	0.3	0.4	0.5	0.5	0.8	0.5	0.5	0.6	0.6	0.6	0.6	0.6	0.6	0.7	0.8	0.9	0.7	0.7	0.8	0.9	1.0	1.0	1.2	1.2	1.3
f 負債純増額	(0.2)	0.2	1.2	0.3	0.1	0.3	(0.1)	(0.0)	0.1	0.0	(0.1)	0.0	0.3	0.2	0.2	(0.0)	(0.1)	0.0	(0.1)	5.0	(1.4)	3.2	5.5	3.6	1.2	3.4	2.1	0.4	(0.3)	(1.3)
g 貧困世帯への結婚指輪購入補助	0.0	0.0	0.0	0.0	0.0	0.0	0.0	0.0	0.0	0.0	0.0	0.0	0.0	0.0	0.0	0.0	0.0	0.0	0.0	1.1	1.5	1.4	2.0	2.0	2.0	2.0	2.2	0.3	0.0	0.0
i 障害者へのガソリン購入補助	0.0	0.0	0.0	0.0	0.0	0.0	0.0	0.0	0.0	0.0	0.0	0.0	0.0	0.0	0.0	0.0	0.0	0.0	0.0	0.0	0.0	0.0	0.0	0.0	0.2	0.2	0.2	0.3	0.4	0.2
8 その他の収入	6.5	5.1	4.9	6.5	6.8	5.1	6.6	9.6	9.5	10.9	14.3	14.2	16.7	18.1	20.2	22.0	30.4	32.2	30.7	46.3	39.0	39.3	38.5	43.1	47.3	33.8	36.7	41.2	65.1	80.6
a 委託商店・中古店経由の物資販売	0.4	0.5	0.6	0.7	0.7	0.7	0.8	1.0	1.3	1.0	1.0	1.1	1.5	2.0	3.0	3.9	5.6	7.0	7.4	7.1	7.1	9.4	11.2	13.1	12.3	10.9	13.5	16.6	23.0	27.2
b 農産物調達以外の廃品・金属販売	0.1	0.2	0.1	0.1	0.1	0.1	0.1	0.1	0.1	0.1	0.1	0.1	0.1	0.1	0.1	0.1	0.1	0.1	0.1	0.1	0.1	0.1	0.1	0.1	0.1	0.1	0.1	0.1	0.1	0.1
c その他	6.0	4.4	4.2	5.7	6.1	4.3	5.8	8.5	8.2	9.8	13.2	13.1	15.0	16.0	17.1	18.1	24.7	25.2	23.2	39.0	31.7	29.8	27.2	29.9	34.9	22.9	23.1	24.6	42.1	53.3
総貨幣所得	280.0	280.3	305.6	319.8	353.3	374.6	421.7	443.9	469.7	496.4	523.0	550.1	576.3	598.0	637.1	693.5	722.5	756.7	785.5	831.0	850.7	899.0	919.9	933.6	944.9	916.6	917.9	937.0	1027.1	1136.4

カザフスタン

(人口一人当たり、ルーブル)

	1960	1961	1962	1963	1964	1965	1966	1967	1968	1969	1970	1971	1972	1973	1974	1975	1976	1977	1978	1979	1980	1981	1982	1983	1984	1985	1986	1987	1988	1989
1 賃金	290.9	321.8	341.2	364.5	385.0	405.8	427.4	450.9	480.6	505.7	543.0	573.7	596.9	625.7	674.0	696.4	713.1	737.0	781.0	815.3	841.5	864.9	882.3	910.2	924.1	949.1	974.8	995.7	1069.2	1169.7
2 賃金ファンドに含まれない、労働者・職員の賃金	11.1	9.4	9.9	10.4	12.4	13.8	16.6	19.6	21.0	23.1	24.0	25.2	27.2	26.1	26.3	26.1	25.5	25.5	26.7	28.5	29.9	31.1	31.9	31.4	32.2	33.3	33.3	33.6	38.3	44.6
a 賃金に含まれないプレミア・その他	2.1	1.8	1.8	2.2	2.8	3.6	5.8	8.1	8.6	9.1	9.5	10.4	11.6	11.6	12.2	11.8	10.4	10.5	10.6	11.4	11.9	12.5	12.3	11.6	12.8	13.4	13.5	13.5	15.2	18.6
b 移動型労働への加算額	9.0	0.0	4.5	4.5	5.8	5.4	5.5	6.1	6.3	6.8	7.1	6.8	7.2	7.5	7.3	6.9	7.3	6.3	6.6	7.0	7.4	7.6	7.5	7.7	7.3	7.3	7.0	6.6	6.2	26.1
c 出張費	0.0	7.7	3.5	3.7	3.7	4.9	5.3	5.4	6.1	7.2	7.4	8.0	8.4	7.1	6.8	7.3	7.8	8.7	9.5	10.1	10.6	11.0	12.1	12.0	12.1	12.6	12.8	13.5	16.9	0.0
3 コルホーズからの所得	28.6	22.3	20.2	21.9	18.5	18.1	22.0	24.7	24.2	24.1	24.0	26.6	27.1	27.8	28.0	27.3	27.2	28.4	29.6	30.8	31.1	31.3	31.2	32.6	35.0	35.4	35.5	37.2	37.6	37.0
a 農業コルホーズ	25.0	20.3	18.9	21.0	17.7	17.4	21.3	23.9	23.4	23.3	23.3	25.8	26.2	26.8	27.1	26.2	26.2	27.5	28.6	29.6	29.9	30.0	30.1	31.6	33.8	34.3	34.5	36.2	36.7	35.8
b 漁業コルホーズ	0.6	0.5	0.5	0.4	0.3	0.4	0.4	0.4	0.4	0.4	0.5	0.5	0.5	0.5	0.6	0.6	0.5	0.4	0.4	0.4	0.5	0.5	0.5	0.5	0.5	0.5	0.6	0.6	0.5	0.5
c 援農労働力	2.9	1.5	0.8	0.5	0.6	0.2	0.3	0.3	0.3	0.3	0.3	0.4	0.4	0.4	0.4	0.4	0.6	0.5	0.5	0.8	0.7	0.7	0.6	0.5	0.6	0.6	0.5	0.4	0.5	0.6
4 農産物販売収入	20.1	19.0	19.2	20.2	16.2	13.9	18.4	19.4	23.7	29.6	36.2	43.2	48.4	48.9	51.4	50.7	41.2	42.2	43.4	48.6	50.7	58.6	66.7	81.3	80.7	80.2	73.3	74.4	75.7	96.2
a 国家調達方式	12.9	12.7	13.2	14.1	11.4	9.9	12.4	12.6	17.2	16.0	22.9	25.2	29.5	28.7	30.9	29.6	22.3	22.7	23.6	25.1	26.9	27.3	25.1	30.4	28.8	26.2	24.8	21.4	19.9	20.6
b 調達以外の組織・企業向け販売	0.6	0.6	0.8	0.5	0.5	0.5	0.6	0.7	0.3	0.3	0.3	0.3	0.3	0.3	0.2	0.2	0.2	0.2	0.2	0.1	0.1	0.3	0.4	0.7	0.9	1.0	1.1	1.4	1.7	2.1
c 消費者協同組合向け販売	2.1	2.3	2.7	2.6	2.3	2.3	2.6	3.1	3.0	3.8	4.4	4.3	4.6	5.8	5.2	5.5	7.3	8.7	9.3	10.6	11.8	13.3	17.5	17.6	17.9	17.9	16.5	15.6	17.6	24.4
d コルホーズ市場での組織向け販売	0.3	0.4	0.3	0.3	0.3	0.3	0.3	0.4	0.4	0.2	0.2	0.2	0.2	0.3	0.2	0.2	0.2	0.2	0.3	0.2	0.2	0.2	0.2	0.2	0.2	0.2	0.2	0.2	0.2	0.2
e コルホーズ・ソフホーズへの家畜販売	4.2	3.0	2.1	2.8	1.7	0.9	2.5	2.7	2.9	9.3	8.5	13.2	13.8	13.8	14.9	15.1	11.1	10.4	10.0	12.5	11.7	17.3	23.3	32.4	32.8	34.9	30.6	35.7	36.2	48.7
5 年金・補助金	34.4	37.0	39.7	41.1	42.9	46.9	50.7	53.0	58.1	62.0	66.9	71.9	75.7	79.2	83.5	101.4	105.7	107.6	112.0	116.0	121.2	125.8	130.0	134.5	145.4	150.5	159.6	165.3	174.1	181.3
6 奨学金	2.5	2.6	2.6	2.7	3.1	3.2	3.4	4.0	4.4	4.6	4.8	5.2	5.8	7.0	7.4	7.8	8.0	8.9	9.1	9.5	9.8	10.1	10.2	10.1	9.9	9.6	9.5	9.7	10.1	10.0
7 金融収入	5.4	5.2	4.4	4.2	3.7	4.4	4.7	4.0	4.2	5.9	5.5	7.6	8.3	9.8	12.7	15.5	18.2	19.6	20.6	26.0	26.7	31.2	33.8	36.9	38.0	41.2	39.7	43.0	57.6	47.9
a 保険金	0.5	0.5	0.5	0.5	0.6	0.6	0.9	1.0	1.1	1.8	1.6	2.9	2.7	3.6	4.9	6.5	8.0	9.1	10.7	12.5	14.1	16.6	16.9	19.1	19.4	20.4	20.5	21.3	23.0	24.7
b 住宅ローン等	3.8	2.8	2.1	1.1	1.0	2.3	1.8	1.0	0.7	0.8	0.6	0.6	0.3	0.3	0.3	0.2	0.2	0.3	0.3	0.4	0.4	0.6	0.7	0.8	0.8	0.9	1.1	2.5	17.0	5.9
c 預金利子	0.7	0.7	0.7	0.8	0.9	1.0	1.3	1.5	1.8	2.2	2.7	3.2	3.6	4.2	4.7	5.3	5.7	6.3	7.0	7.8	8.6	9.0	9.3	9.6	9.7	10.5	11.4	12.7	14.1	15.5
d 国債償還金・当選金	1.3	1.2	1.5	0.3	0.2	0.2	0.2	0.2	0.2	0.2	0.3	0.3	0.3	0.4	1.9	2.6	2.9	2.8	1.6	2.6	2.6	4.0	3.4	2.1	2.9	3.7	2.9	3.8	1.6	3.5
e 宝くじ当選金	0.3	0.2	0.1	0.2	0.2	0.2	0.4	0.5	0.6	0.7	0.5	0.5	0.6	0.7	0.7	0.7	0.8	0.9	1.0	1.3	1.2	1.0	1.1	1.2	1.2	1.4	1.4	1.8	1.7	1.9
f 負債純増額	(1.1)	(0.1)	(0.6)	1.2	0.8	0.1	0.2	(0.2)	(0.2)	0.2	(0.1)	0.1	0.6	0.7	0.2	0.2	0.6	0.3	(0.1)	0.4	(1.5)	(1.4)	0.6	2.3	2.0	2.4	0.6	0.6	(0.1)	(4.0)
g 貧困世帯への結婚指輪購入補助	0.0	0.0	0.0	0.0	0.0	0.0	0.0	0.0	0.0	0.0	0.0	0.0	0.0	0.0	0.0	0.0	0.0	0.0	0.0	1.0	1.2	1.4	1.8	1.8	1.7	1.7	1.7	0.1	0.0	0.0
i 障害者へのガンソリン購入補助	0.0	0.0	0.0	0.0	0.0	0.0	0.0	0.0	0.0	0.0	0.0	0.0	0.0	0.0	0.0	0.0	0.0	0.0	0.0	0.0	0.0	0.0	0.0	0.0	0.2	0.2	0.2	0.2	0.2	0.2
8 その他の収入	5.5	3.4	4.5	6.0	9.8	9.7	11.5	12.2	11.6	13.7	14.5	15.8	17.6	17.8	21.8	25.1	26.7	28.7	31.3	32.6	31.1	31.7	35.8	35.8	35.0	30.9	38.5	38.3	51.2	76.6
a 委託商店・中古店経由の物資販売	0.5	0.5	0.5	0.4	0.6	0.8	0.8	0.9	0.9	0.8	0.8	0.9	1.4	1.9	3.6	4.2	4.6	6.1	7.3	7.2	7.0	10.2	8.8	10.1	9.3	9.7	11.8	14.3	17.9	25.3
b 農産物調達以外の廃品・金属販売	0.7	0.3	0.1	0.1	0.1	0.1	0.1	0.1	0.1	0.2	0.2	0.1	0.1	0.1	0.1	0.1	0.1	0.1	0.1	0.1	0.1	0.1	0.2	0.1	0.1	0.2	0.1	0.1	0.1	0.1
c その他	4.3	2.6	3.9	5.5	9.1	8.8	10.6	11.2	10.5	12.7	13.5	14.8	16.1	15.8	18.1	20.8	22.0	22.5	23.9	25.3	24.0	21.5	26.8	25.6	25.6	21.1	26.6	23.8	33.1	51.2
総貨幣所得	398.5	420.7	441.6	471.0	491.6	515.9	554.7	587.9	627.8	668.7	718.9	769.2	806.9	842.1	905.1	950.1	965.6	997.9	1053.7	1107.2	1142.0	1184.6	1221.9	1272.7	1300.2	1330.3	1364.2	1397.2	1513.8	1663.3

グルジア

(人ロ一人当たり、ルーブル)

	1960	1961	1962	1963	1964	1965	1966	1967	1968	1969	1970	1971	1972	1973	1974	1975	1976	1977	1978	1979	1980	1981	1982	1983	1984	1985	1986	1987	1988	1989
1 賃金	220.4	234.7	248.5	261.0	274.3	293.7	315.4	334.5	367.8	397.3	425.7	444.9	456.6	471.4	497.5	523.4	574.0	600.2	635.5	669.4	719.6	753.0	783.5	819.5	855.3	910.8	931.3	967.5	1035.5	1157.9
2 賃金ファンドに含まれない、労働者・職員の賃金	5.2	5.7	5.4	6.0	6.7	8.6	9.7	11.8	12.1	12.8	13.0	14.5	14.8	14.1	15.8	17.7	19.3	20.7	22.1	22.1	24.2	25.1	26.1	28.3	30.3	31.0	29.5	31.9	35.5	38.2
a 賃金に含まれないプレミア・その他	1.6	1.7	1.3	1.6	1.8	2.8	3.0	4.2	4.5	4.9	5.1	6.0	5.9	5.9	6.7	8.0	8.2	8.5	8.6	8.8	9.7	9.8	10.7	10.8	11.3	11.1	10.4	11.8	12.1	13.7
b 移動型労働への加算額	3.5	0.0	1.5	1.7	2.1	2.6	2.9	3.3	3.4	3.4	3.2	3.4	3.5	3.2	3.3	3.3	3.9	4.0	4.0	4.1	4.4	4.5	4.5	5.4	6.1	6.3	5.7	5.8	5.9	24.5
c 出張費	0.0	4.0	2.6	2.6	2.8	3.2	3.7	4.2	4.2	4.6	4.6	5.0	5.3	5.0	5.8	6.4	7.2	8.3	9.5	9.2	10.1	10.8	11.0	12.1	12.8	13.5	13.4	14.3	17.5	0.0
3 コルホーズからの所得	27.3	24.7	25.7	28.6	29.2	29.4	42.5	46.2	43.9	43.3	46.3	48.5	49.6	47.7	53.1	55.4	56.4	62.9	66.0	70.6	77.7	84.1	83.9	86.2	94.5	96.8	101.0	93.7	90.6	93.4
a 農業コルホーズ	25.4	23.1	24.1	27.1	27.4	28.7	42.0	45.8	43.5	42.8	45.9	48.1	49.3	47.3	52.6	55.0	55.8	62.4	65.4	70.1	77.0	83.6	83.1	85.3	93.3	95.8	99.9	92.7	89.2	92.1
b 漁業コルホーズ	0.2	0.2	0.2	0.2	0.2	0.3	0.2	0.3	0.3	0.3	0.3	0.3	0.3	0.4	0.4	0.3	0.5	0.4	0.5	0.4	0.6	0.5	0.6	0.8	1.0	0.9	1.1	0.9	1.3	1.2
c 援農労働力	1.6	1.4	1.4	1.3	1.5	0.3	0.3	0.1	0.1	0.1	0.1	0.1	0.0	0.1	0.1	0.1	0.1	0.1	0.1	0.1	0.1	0.1	0.1	0.1	0.2	0.1	0.0	0.0	0.2	0.1
4 農産物販売収入	33.4	33.1	38.7	36.4	41.4	47.6	52.3	47.2	51.7	58.0	68.5	65.6	65.3	62.2	82.0	98.4	91.2	109.2	120.0	142.7	154.2	163.4	152.3	188.9	212.0	167.3	135.0	127.5	168.6	155.2
a 国家調達方式	22.0	25.1	30.0	25.9	29.9	35.7	40.2	34.5	39.7	42.3	55.7	51.7	53.6	47.7	67.4	81.1	75.3	90.6	102.0	123.1	133.6	135.0	119.5	150.6	171.0	117.0	93.0	95.4	118.5	86.4
b 調達以外の組織・企業向け販売	1.3	1.3	0.9	1.1	1.2	2.3	2.0	2.5	1.1	1.1	1.0	1.2	1.2	0.5	0.6	0.9	1.1	1.8	2.2	1.9	1.7	2.4	2.1	1.8	3.4	2.1	1.7	1.8	2.6	2.7
c 消費者協同組合向け販売	4.8	3.7	5.8	6.8	6.9	6.6	7.1	7.4	8.9	11.5	9.3	10.4	8.8	11.8	10.9	13.8	11.3	13.3	11.7	12.9	14.8	17.0	18.1	19.8	23.7	27.8	25.5	24.8	27.0	38.8
d コルホーズ市場での組織向け販売	0.7	0.7	0.8	0.8	0.8	0.8	0.8	0.8	0.7	0.6	0.6	0.4	0.3	0.3	0.3	0.3	0.3	0.3	0.3	0.3	0.3	0.3	0.3	0.3	0.3	0.3	0.3	0.3	0.3	0.3
e コルホーズ・ソフホーズへの家畜販売	4.7	2.3	1.2	1.8	2.6	2.2	2.2	2.1	1.2	2.6	1.9	1.7	1.3	1.8	2.8	2.3	3.2	3.2	3.2	3.9	3.6	8.6	12.1	16.4	13.6	20.1	14.4	5.3	20.3	27.0
5 年金・補助金	34.5	36.2	38.1	39.1	39.6	46.6	51.8	54.0	60.0	64.9	69.9	76.4	82.6	85.1	88.7	105.3	110.1	114.0	119.4	122.8	132.9	138.5	145.5	150.7	160.3	168.4	183.6	188.2	195.6	205.0
6 奨学金	2.7	2.5	2.4	2.5	2.6	2.4	2.8	3.3	3.5	3.7	3.9	4.3	5.0	5.7	6.1	6.5	6.7	7.2	7.3	7.6	8.1	8.1	8.5	8.2	8.0	7.7	7.8	7.8	7.5	7.4
7 金融収入	6.0	6.0	5.1	4.0	5.1	7.3	6.4	6.6	7.9	9.0	9.6	12.2	14.2	14.6	19.9	22.4	24.4	26.3	27.4	33.7	36.5	41.0	44.8	53.8	66.1	60.9	61.1	69.1	85.5	78.2
a 保険金	0.8	0.7	0.7	1.1	1.3	1.2	1.3	1.6	1.8	2.1	1.7	2.9	3.5	3.7	4.7	5.1	6.2	6.7	8.4	9.2	10.3	12.5	13.3	17.1	19.1	20.4	20.6	23.9	24.3	28.6
b 住宅ローン等	1.4	0.9	0.7	0.4	0.5	2.7	2.3	1.3	1.4	1.3	1.0	0.8	0.7	0.7	0.6	0.5	0.6	1.7	1.2	0.8	1.1	1.3	1.6	2.6	3.1	2.7	3.8	23.5	15.5	
c 預金利子	1.0	1.1	1.1	1.1	1.2	1.5	2.0	2.5	3.0	3.9	5.0	5.6	5.9	6.3	6.8	7.6	8.8	10.0	11.7	13.6	14.2	16.3	16.8	17.7	18.0	20.3	22.7	25.1	26.5	27.6
d 国債償還金・当選金	1.9	1.9	2.0	0.6	0.4	0.4	0.5	0.7	0.7	0.9	1.1	1.4	1.4	1.6	4.4	6.6	7.2	7.1	4.6	6.7	7.0	10.2	8.8	5.5	7.8	9.9	9.4	11.7	7.1	10.7
e 宝くじ当選金	0.3	0.3	0.3	0.4	0.5	0.5	0.6	0.8	1.0	1.2	0.9	0.9	1.0	1.2	1.4	1.4	1.6	2.1	2.3	2.1	2.2	2.0	2.2	2.1	2.2	2.4	2.4	2.7	2.6	3.0
f 負債純増額	0.6	1.2	0.3	0.4	1.2	1.0	(0.3)	(0.2)	0.0	(0.3)	(0.1)	0.6	1.6	1.0	2.0	1.2	0.2	(0.1)	(1.4)	(0.1)	0.8	(2.6)	0.5	8.1	14.5	3.0	1.4	1.0	0.8	(7.5)
g 貧困世帯への結婚指輪購入補助	0.0	0.0	0.0	0.0	0.0	0.0	0.0	0.0	0.0	0.0	0.0	0.0	0.0	0.0	0.0	0.0	0.0	0.0	0.0	0.9	1.2	1.4	1.9	1.7	1.5	1.6	1.6	0.4	0.0	0.0
i 障害者へのガンソリン購入補助	0.0	0.0	0.0	0.0	0.0	0.0	0.0	0.0	0.0	0.0	0.0	0.0	0.0	0.0	0.0	0.0	0.0	0.0	0.0	0.0	0.0	0.0	0.0	0.0	0.3	0.3	0.3	0.4	0.7	0.2
8 その他の収入	18.8	16.4	14.8	11.1	12.7	8.6	12.5	8.7	9.0	11.9	13.9	15.7	18.1	17.5	23.6	28.6	32.3	34.9	44.7	35.6	50.9	52.4	50.6	59.8	69.0	63.6	71.5	75.2	104.3	168.5
a 委託商店・中古店経由の物資販売	1.3	1.2	1.8	1.2	0.9	1.2	1.8	2.1	2.2	2.4	2.9	3.8	4.9	6.1	8.4	9.5	12.4	13.3	15.9	13.8	17.2	20.5	25.8	27.0	33.0	30.5	37.7	38.7	46.3	58.7
b 農産物調達以外の廃品・金属販売	0.5	0.1	0.1	0.1	0.2	0.2	0.3	0.5	0.6	0.4	0.4	0.3	0.2	0.2	0.4	0.4	0.4	0.4	0.4	0.3	0.3	0.4	0.4	0.6	0.8	0.7	0.2	0.2	0.2	0.2
c その他	17.0	15.1	12.9	9.8	11.6	7.2	10.4	6.2	6.2	9.1	10.6	11.6	12.9	11.2	15.0	18.7	19.5	21.1	28.4	21.5	33.4	31.5	24.4	32.2	35.2	32.4	33.6	36.3	57.8	109.7
総貨幣所得	348.1	359.3	378.8	388.6	411.6	444.2	493.3	512.2	555.9	600.9	650.7	682.0	706.1	718.3	786.7	857.8	914.5	975.3	1042.3	1104.5	1204.0	1265.7	1295.2	1395.6	1495.4	1506.3	1520.7	1560.8	1723.2	1903.8

	1960	1961	1962	1963	1964	1965	1966	1967	1968	1969	1970	1971	1972	1973	1974	1975	1976	1977	1978	1979	1980	1981	1982	1983	1984	1985	1986	1987	1988	1989	
1 賃金	195.2	203.9	213.4	225.4	234.6	259.5	273.3	285.2	305.4	319.8	339.9	346.2	359.0	382.2	399.1	414.5	449.3	468.5	484.7	499.4	529.2	554.0	568.8	588.4	595.7	617.9	623.1	629.6	648.2	672.0	
2 賃金ファンドに含まれない、労働者・職員の賃金	4.3	5.0	5.0	5.4	5.7	6.7	7.4	9.1	9.5	9.9	10.2	10.9	11.0	10.2	10.2	11.2	11.6	11.0	11.4	12.5	13.6	14.5	15.6	15.9	16.3	15.7	15.4	16.9	18.8		
a 賃金に含まれないプレミア・その他	1.5	1.3	1.3	1.6	1.9	2.5	3.1	4.3	4.5	4.8	5.0	5.4	5.0	4.4	4.8	5.4	5.4	4.5	4.1	4.2	5.0	5.5	6.2	6.6	7.0	7.1	7.0	6.7	7.2	7.7	
b 移動型労働への加算額	2.9	0.0	1.5	1.7	1.8	1.8	1.8	2.0	2.1	2.0	2.1	2.1	2.3	2.4	2.3	2.3	2.1	1.7	1.7	1.6	1.9	1.8	1.8	2.0	1.9	2.0	2.0	1.9	1.7	11.1	
c 出張費	0.0	3.7	2.2	2.1	2.0	2.4	2.5	2.8	2.8	3.1	3.2	3.4	3.7	3.4	3.2	3.6	4.1	4.8	5.2	5.6	5.6	6.3	6.6	7.0	7.0	7.2	6.7	6.8	7.9	0.0	
3 コルホーズからの所得	29.2	22.6	25.6	28.2	33.0	26.9	35.6	37.8	35.3	37.0	37.8	43.2	48.9	52.5	52.0	56.2	55.7	58.5	60.7	66.4	82.3	97.7	104.9	110.7	111.6	112.7	104.1	101.3	87.8	86.6	
a 農業コルホーズ	27.3	21.4	24.6	27.1	31.5	25.6	34.1	36.0	33.6	35.1	35.9	41.5	47.0	50.4	49.6	54.3	53.1	56.4	57.8	62.9	78.3	91.7	100.3	106.4	107.3	109.0	102.0	98.9	85.9	85.0	
b 漁業コルホーズ	0.3	0.2	0.2	0.2	0.2	0.2	0.3	0.4	0.8	0.9	0.5	0.3	0.2	0.2	0.2	0.2	0.2	0.0	0.0	0.0	0.0	0.0	0.0	0.0	0.0	0.0	0.0	0.0	0.0	0.0	
c 援農労働力	1.6	0.9	0.8	0.9	1.3	1.1	1.2	1.4	0.9	1.0	1.5	1.4	1.7	1.9	2.2	1.7	2.4	2.1	2.9	3.5	4.0	6.0	4.6	4.3	4.2	3.7	2.2	2.4	1.9	1.7	
4 農産物販売収入	13.7	10.7	16.0	12.3	11.4	12.2	13.3	16.1	15.2	19.3	24.2	26.2	26.8	28.8	34.7	35.1	33.5	33.8	34.5	41.2	47.7	54.7	52.1	59.1	64.6	66.4	64.9	61.8	66.6	91.5	
a 国家調達方式	7.4	6.0	8.0	7.3	7.9	7.3	6.6	8.2	6.9	10.1	15.6	17.4	18.6	20.2	24.4	25.1	22.9	22.9	21.8	26.4	31.7	38.5	35.3	39.9	41.2	37.8	36.9	37.7	39.6	31.6	
b 調達以外の組織・企業向け販売	0.3	0.3	0.2	0.3	0.1	0.4	1.1	1.4	0.4	0.5	0.4	0.4	0.4	0.4	0.4	0.4	0.4	0.4	0.6	0.5	0.5	0.4	0.4	0.4	0.5	0.5	0.6	0.8	0.8	1.0	
c 消費者協同組合向け販売	2.4	2.2	3.8	2.9	2.4	3.2	4.5	5.2	4.9	6.0	6.1	6.6	5.9	6.8	8.2	8.3	9.1	9.8	11.5	13.7	14.7	15.0	15.7	17.3	21.2	26.3	26.4	22.0	24.1	56.6	
d コルホーズ市場での組織向け販売	0.4	0.4	0.4	0.4	0.4	0.4	0.3	0.3	0.3	0.3	0.3	0.3	0.3	0.2	0.2	0.2	0.2	0.2	0.2	0.2	0.2	0.2	0.2	0.2	0.2	0.2	0.2	0.2	0.2	0.2	0.2
e コルホーズ・ソフホーズへの家畜販売	3.2	1.7	3.5	1.3	0.7	0.9	0.8	0.9	2.7	2.5	1.9	1.5	1.6	1.2	1.5	1.1	0.9	0.5	0.3	0.4	0.6	0.6	0.4	1.1	1.5	1.6	0.9	1.2	2.0	2.1	
5 年金・補助金	31.3	33.1	34.8	35.5	36.6	41.7	47.5	48.9	53.1	55.5	59.4	63.1	67.1	68.6	70.4	94.1	96.9	96.9	96.8	96.9	102.7	105.8	108.8	111.7	118.2	123.7	132.2	137.7	144.3	147.4	
6 奨学金	2.1	2.0	2.2	2.6	2.9	3.0	3.3	3.7	4.0	4.2	4.6	5.1	5.6	6.8	7.2	7.1	7.2	7.9	8.1	8.2	8.2	8.3	8.3	8.1	8.1	7.8	7.7	7.9	6.9	7.0	
7 金融収入	4.1	4.0	3.8	2.6	3.1	4.1	4.3	4.1	4.6	5.0	5.3	5.9	7.1	7.3	9.5	11.2	12.3	13.2	12.8	20.3	17.4	24.3	26.3	27.2	29.2	30.9	34.6	37.2	60.3	54.5	
a 保険金	0.4	0.4	0.4	0.7	0.7	0.5	0.7	0.7	0.9	0.8	0.6	1.0	1.4	1.2	1.4	1.6	1.9	2.0	2.5	2.9	3.5	5.5	5.6	5.9	6.7	7.6	8.6	8.8	10.1	10.3	
b 住宅ローン等	1.3	0.7	0.4	0.3	0.4	1.7	1.5	1.0	0.9	0.9	0.7	0.6	0.4	0.5	0.3	0.3	0.3	0.3	0.3	0.4	0.4	0.4	0.7	0.6	0.7	0.8	1.1	1.4	24.8	19.3	
c 預金利子	0.6	0.7	0.6	0.7	0.7	0.8	1.0	1.2	1.4	1.7	2.1	2.4	2.5	2.7	3.0	3.4	3.8	4.4	4.8	5.4	5.8	6.4	6.9	7.1	6.8	7.6	8.3	8.8	9.9	9.6	
d 国債償還金・当選金	1.6	1.5	1.6	0.4	0.3	0.3	0.4	0.5	0.5	0.6	0.8	0.9	1.0	1.2	3.1	4.6	5.0	5.1	3.8	5.1	5.1	7.8	7.5	6.3	8.0	9.1	10.4	11.6	9.8	13.3	
e 宝くじ当選金	0.2	0.2	0.2	0.3	0.5	0.5	0.6	0.7	0.8	1.1	0.9	0.9	1.0	1.1	1.1	1.1	1.3	1.4	1.6	1.5	1.6	1.6	1.7	1.7	1.7	1.9	2.0	2.6	2.4	2.6	
f 負債純増額	(0.0)	0.6	0.6	0.2	0.5	0.3	0.1	(0.0)	0.0	(0.2)	0.2	0.1	0.7	0.7	0.5	0.2	(0.1)	0.1	(0.2)	3.8	(0.4)	1.1	2.0	3.8	3.2	1.8	2.1	3.2	2.6	(1.7)	
g 貧困世帯への結婚指輪購入補助	0.0	0.0	0.0	0.0	0.0	0.0	0.0	0.0	0.0	0.0	0.0	0.0	0.0	0.0	0.0	0.0	0.0	0.0	0.0	1.1	1.4	1.5	1.9	1.9	1.9	2.0	2.0	0.3	0.0	0.0	
i 障害者へのガンリン購入補助	0.0	0.0	0.0	0.0	0.0	0.0	0.0	0.0	0.0	0.0	0.0	0.0	0.0	0.0	0.0	0.0	0.0	0.0	0.0	0.0	0.0	0.0	0.0	0.2	0.2	0.2	0.2	0.4	0.7	1.1	
8 その他の収入	7.2	6.1	7.3	10.6	10.7	9.0	7.6	8.7	7.9	7.9	8.4	8.9	8.5	10.5	11.1	17.1	21.3	22.9	28.8	24.7	18.6	19.0	14.7	21.3	28.0	35.8	29.8	31.1	53.4	69.6	
a 委託商店・中古店経由の物資販売	0.5	0.5	0.5	0.5	0.3	0.3	0.7	0.9	1.0	0.8	1.0	1.1	1.4	3.0	2.6	5.0	7.7	10.2	11.3	10.2	10.3	16.7	4.5	6.3	7.4	9.1	12.9	13.7	20.4	22.9	
b 農産物調達以外の廃品・金属販売	0.3	0.3	0.1	0.0	0.2	0.2	0.1	0.1	0.2	0.2	0.2	0.2	0.2	0.2	0.3	0.3	0.3	0.4	0.4	0.4	0.4	0.3	0.2	0.2	0.2	0.2	0.1	0.1	0.1	0.1	
c その他	6.4	5.2	6.7	10.0	10.3	8.5	6.8	7.6	6.7	6.9	7.2	7.6	6.9	7.2	8.2	11.7	13.4	12.3	17.1	14.1	8.0	2.0	9.9	14.7	20.4	26.5	16.8	17.2	32.9	46.6	
総貨幣所得	287.2	287.4	308.2	322.5	338.1	363.2	392.3	413.5	434.9	458.6	489.9	509.6	534.1	566.9	594.2	646.5	687.8	712.6	737.4	768.4	818.7	877.5	898.5	941.9	971.3	1011.4	1012.3	1022.0	1084.4	1147.5	

	1960	1961	1962	1963	1964	1965	1966	1967	1968	1969	1970	1971	1972	1973	1974	1975	1976	1977	1978	1979	1980	1981	1982	1983	1984	1985	1986	1987	1988	1989
1 賃金	222.1	246.9	271.4	294.8	317.0	345.9	380.0	413.2	464.9	503.5	541.5	570.4	602.1	636.0	666.4	698.0	760.4	786.5	807.7	830.2	868.8	896.3	917.9	946.7	976.3	1013.0	1037.5	1096.6	1196.4	1336.5
2 賃金フオンドに含まれない、労働者・職員 の賃金	5.8	6.7	7.6	8.2	10.0	11.9	16.4	20.2	21.8	23.5	25.0	25.8	27.0	27.6	28.1	29.6	27.8	27.3	27.8	28.4	31.4	31.4	32.4	33.6	35.4	35.7	35.1	35.2	39.1	46.5
a 賃金に含まれないプレミア・その他	2.1	2.1	2.4	2.7	3.2	4.3	7.8	11.0	11.8	12.5	13.1	14.1	14.9	15.6	16.2	16.4	15.4	14.7	15.0	14.9	16.8	17.4	18.6	19.7	21.5	21.9	21.7	21.8	23.8	29.9
b 移動型労働への加算額	3.7	0.0	2.5	2.9	3.8	4.3	4.7	5.0	5.3	5.8	6.6	6.4	6.2	6.3	6.0	6.1	6.0	5.7	5.4	5.5	6.2	5.8	5.4	5.5	5.1	4.9	4.6	4.3	4.4	16.6
c 出張費	0.0	4.7	2.7	2.7	3.0	3.3	3.9	4.2	4.7	5.2	5.2	5.4	5.9	5.8	6.0	7.1	6.4	6.9	7.3	8.0	8.4	8.3	8.4	8.5	8.8	8.9	8.7	9.1	11.0	0.0
3 コルホーズからの所得	21.0	22.0	27.6	30.8	37.2	47.1	69.5	80.9	89.3	91.5	93.5	100.9	107.7	110.6	111.1	110.9	109.4	112.7	115.6	114.5	113.6	114.3	119.1	124.4	133.8	141.7	148.2	154.8	162.0	197.3
a 農業コルホーズ	19.8	21.2	27.0	30.4	36.7	46.3	68.8	80.2	88.6	90.8	92.7	100.1	106.6	109.7	109.7	109.7	108.0	111.0	113.1	112.1	110.9	111.8	116.3	121.4	130.2	137.6	144.5	150.2	157.5	192.5
b 漁業コルホーズ	0.4	0.2	0.2	0.2	0.2	0.3	0.4	0.4	0.5	0.5	0.5	0.4	0.4	0.4	0.5	0.5	0.6	0.6	0.6	0.7	0.7	0.7	0.7	0.7	0.8	0.9	0.9	1.1	1.1	1.3
c 援農労働力	0.8	0.6	0.3	0.1	0.2	0.5	0.4	0.3	0.3	0.3	0.3	0.4	0.7	0.6	0.9	0.7	0.9	1.1	1.9	1.7	1.9	1.9	2.1	2.3	2.8	3.2	2.8	3.5	3.4	3.5
4 農産物販売収入	46.2	46.4	49.9	44.6	47.6	50.4	63.2	67.6	62.2	70.0	102.8	122.9	126.6	123.0	137.2	138.1	134.3	137.0	155.1	148.5	140.0	110.2	138.7	188.1	199.7	198.0	192.9	181.9	203.9	233.1
a 国家調達方式	34.2	38.9	42.5	37.3	41.2	43.4	54.3	58.2	51.9	49.1	78.9	96.3	96.0	85.7	92.9	92.1	86.9	86.6	99.3	86.8	83.6	17.1	17.5	17.7	17.3	17.0	16.8	10.5	9.5	11.7
b 調達以外の組織・企業向け販売	0.3	0.3	0.4	0.4	0.1	0.3	0.4	0.3	0.2	0.2	0.3	0.3	0.3	0.2	0.3	0.2	0.3	0.4	0.3	0.1	0.1	0.1	0.3	0.2	0.1	0.1	0.1	0.1	0.2	0.5
c 消費者協同組合向け販売	1.9	1.6	2.4	2.0	2.7	3.0	3.2	2.9	3.0	3.9	3.4	2.2	3.3	4.0	3.5	4.1	3.8	5.3	6.7	8.4	6.1	5.8	7.0	6.6	6.8	7.3	6.2	5.2	4.4	11.7
d コルホーズ市場での組織向け販売	1.3	0.4	0.7	0.6	0.5	0.6	0.6	0.7	0.7	0.8	0.5	0.6	0.6	0.6	0.6	0.7	0.7	0.7	0.7	0.7	0.7	0.7	0.7	0.9	0.9	0.9	0.9	0.9	1.0	0.9
e コルホーズ・ソフホーズへの家畜販売	8.7	5.2	3.9	4.3	3.0	3.1	4.8	5.5	15.9	19.7	23.6	26.4	32.6	39.8	41.0	42.7	44.0	47.9	51.8	49.5	86.5	113.4	162.7	174.6	172.8	168.9	165.3	188.8	208.3	
5 年金・補助金	20.7	23.1	25.3	25.8	28.1	37.0	43.5	47.6	56.6	62.9	70.3	79.5	88.6	94.3	99.6	112.5	120.6	126.7	134.7	142.4	154.8	163.1	171.6	185.9	197.1	206.2	219.5	236.2	252.1	278.2
6 奨学金	2.9	2.9	3.0	3.0	3.5	3.7	4.1	4.7	5.0	5.4	5.7	6.1	7.0	8.5	8.5	8.8	9.0	9.8	10.2	10.3	10.9	10.8	10.8	10.4	10.1	9.7	9.6	10.0	10.3	10.5
7 金融収入	4.2	4.3	5.4	3.5	3.7	4.0	3.0	5.3	9.1	9.3	10.1	13.6	14.0	15.0	18.4	22.0	28.4	29.8	33.9	35.3	41.8	42.8	46.6	56.6	58.4	62.7	65.3	72.1	90.8	93.0
a 保険金	0.6	0.6	0.6	0.8	0.9	1.1	1.0	1.3	1.5	1.7	2.1	3.3	4.2	4.7	6.4	7.9	9.6	11.4	13.5	15.3	17.0	19.0	21.3	23.3	25.2	25.8	26.8	29.9	32.7	37.6
b 住宅ローン等	0.9	1.1	1.0	0.6	0.6	1.1	0.7	1.4	3.4	3.2	2.7	2.4	0.4	0.5	0.4	0.4	0.4	0.4	0.4	1.9	2.8	4.2	2.0	1.9	1.8	1.5	1.8	2.8	23.0	13.8
c 預金利息	0.6	0.7	0.7	0.7	0.9	1.1	1.6	2.1	2.8	3.5	4.7	5.8	7.0	8.4	10.0	11.7	13.5	15.4	17.4	19.8	21.1	21.3	22.3	23.8	24.8	28.2	30.7	33.3	36.3	40.1
d 国債償還金・当選金	1.0	1.0	1.2	0.3	0.2	0.2	0.2	0.3	0.2	0.2	0.3	0.4	0.3	0.4	0.8	1.0	1.6	2.1	1.4	1.7	1.9	3.6	3.1	2.1	2.8	3.6	2.9	3.6	1.7	3.2
e 宝くじ当選金	0.3	0.2	0.2	0.3	0.3	0.3	0.4	0.6	0.7	0.8	0.6	0.6	0.6	0.6	0.8	0.8	0.9	0.8	1.2	1.3	1.3	1.3	1.3	1.2	1.3	1.5	1.6	1.7	1.8	1.7
f 負債純増額	0.8	0.6	1.7	0.7	0.8	0.1	(0.9)	(0.4)	0.6	(0.1)	(0.3)	1.1	1.5	0.2	0.1	0.1	2.4	(0.3)	0.0	(5.5)	(3.4)	(7.8)	(4.9)	2.7	1.0	0.4	(0.1)	(0.5)	(4.6)	(3.0)
g 貧困世帯への結婚指輪購入補助	0.0	0.0	0.0	0.0	0.0	0.0	0.0	0.0	0.0	0.0	0.0	0.0	0.0	0.0	0.0	0.0	0.0	0.0	0.0	0.8	1.1	1.2	1.5	1.6	1.6	1.6	0.0	0.0	0.0	0.0
i 障害者へのガソリン購入補助	0.0	0.0	0.0	0.0	0.0	0.0	0.0	0.0	0.0	0.0	0.0	0.0	0.0	0.0	0.0	0.0	0.0	0.0	0.0	0.0	0.0	0.0	0.0	0.0	0.0	0.1	0.1	1.3	(0.1)	(0.5)
8 その他の収入	6.2	4.6	4.2	7.2	6.6	4.6	7.3	9.3	13.5	14.8	16.8	23.5	33.1	34.9	38.9	48.6	43.3	46.7	55.2	38.6	51.6	53.0	55.1	60.2	64.7	75.6	76.2	84.5	117.5	244.1
a 委託商店・中古店経由の物資販売	1.1	1.1	1.1	0.9	0.8	0.6	0.9	0.9	2.5	2.4	2.1	2.9	5.7	6.9	9.9	11.8	11.0	14.0	15.6	16.8	15.1	19.3	16.9	18.9	19.8	24.6	26.9	31.2	40.8	60.6
b 農産物調達以外の廃品・金属販売	0.4	0.4	0.2	0.2	0.1	0.2	0.2	0.2	0.2	0.2	0.2	0.2	0.2	0.2	0.2	0.4	0.5	0.5	0.4	0.4	0.5	0.6	0.6	0.6	0.5	0.4	0.4	0.5	0.4	0.4
c その他	4.7	3.2	2.9	6.1	5.7	3.9	6.2	8.2	10.8	12.2	14.5	20.4	27.1	27.8	28.8	36.3	31.8	32.2	39.2	21.4	36.1	33.2	37.6	40.7	44.4	50.5	48.9	52.9	76.3	183.1
総貨幣所得	329.2	357.0	394.4	417.9	453.5	504.6	586.9	648.8	722.4	780.9	865.7	942.7	1006.1	1050.0	1108.3	1168.5	1233.3	1276.5	1340.1	1348.2	1412.9	1421.9	1492.2	1606.0	1675.5	1742.7	1784.2	1871.3	2072.1	2439.2

モルドヴァ		(人ロー人当たり, ルーブル)																														
		1960	1961	1962	1963	1964	1965	1966	1967	1968	1969	1970	1971	1972	1973	1974	1975	1976	1977	1978	1979	1980	1981	1982	1983	1984	1985	1986	1987	1988	1989	
1	賃金	124.1	141.3	154.0	167.6	181.7	202.1	217.2	238.6	271.7	295.3	324.8	351.1	380.4	406.7	434.3	458.1	506.6	536.9	557.3	578.3	624.5	648.8	670.0	705.5	720.3	734.5	731.7	748.6	803.9	945.1	
2	賃金ファンドに含まれない、労働者・職員の賃金	2.8	4.0	4.1	4.3	5.5	6.4	9.0	11.6	12.9	14.4	15.2	15.7	15.9	15.4	16.5	17.9	17.5	17.1	18.8	19.1	20.7	20.7	22.0	23.6	26.5	24.9	23.5	22.1	23.6	30.7	
a	賃金に含まれないプレミア・その他	0.7	1.0	1.0	1.2	1.5	1.8	3.7	5.2	5.5	5.9	6.1	6.8	7.1	7.3	8.5	8.7	7.5	6.7	7.8	8.0	8.4	8.6	9.2	10.7	12.6	11.9	11.0	10.7	10.7	15.4	
b	移動型労働への加算額	2.1	0.0	1.1	1.2	1.9	2.3	2.6	3.2	3.5	3.8	4.2	3.7	3.4	3.0	2.4	2.6	3.0	2.9	3.2	3.0	3.3	3.2	3.4	3.5	3.7	3.6	3.2	2.9	2.6	15.3	
c	出張費	0.0	3.0	1.9	2.0	2.1	2.2	2.7	3.2	3.9	4.7	4.8	5.1	5.5	5.1	5.6	6.5	7.0	7.5	7.7	8.0	8.9	9.0	9.3	9.4	10.1	9.4	9.2	8.6	10.3	0.0	
3	コルホーズからの所得	51.1	55.1	65.0	72.4	86.8	100.6	111.8	122.1	128.0	127.3	127.8	126.1	126.8	135.1	136.8	134.5	130.6	127.7	118.0	120.4	114.6	106.8	115.3	131.3	134.1	132.5	141.3	146.2	151.9	174.3	
a	農業コルホーズ	50.6	54.6	64.9	72.4	86.8	100.5	111.7	122.0	127.9	127.1	127.6	125.9	126.6	134.7	136.2	133.8	129.5	126.5	116.6	118.4	112.7	104.7	112.3	128.0	130.5	129.4	137.3	142.6	148.3	170.6	
b	漁業コルホーズ	0.0	0.0	0.0	0.0	0.0	0.0	0.0	0.0	0.0	0.0	0.0	0.0	0.0	0.0	0.0	0.0	0.0	0.0	0.0	0.0	0.0	0.0	0.0	0.0	0.0	0.0	0.0	0.0	0.0	0.0	
c	援農労働力	0.5	0.4	0.1	0.1	0.0	0.1	0.1	0.1	0.1	0.2	0.1	0.2	0.1	0.2	0.4	0.6	0.7	1.0	1.2	1.4	2.0	1.9	2.1	3.0	3.3	3.7	3.1	4.0	3.7	3.6	3.7
4	農産物販売収入	20.2	17.6	23.8	23.2	16.4	15.9	20.3	21.7	21.6	21.3	24.8	28.4	32.1	32.3	36.0	37.0	41.5	46.4	40.2	51.4	50.3	57.0	63.6	66.3	65.9	56.9	49.4	54.2	58.1	82.9	
a	国家調達方式	9.5	8.2	13.0	14.6	10.4	9.1	11.4	10.3	10.7	9.1	11.2	15.4	16.0	12.5	13.0	11.5	10.6	11.0	12.1	16.2	18.4	15.6	15.3	15.9	17.4	15.2	21.7	21.0	22.4	20.1	
b	調達以外の組織・企業向け販売	0.3	0.3	0.8	0.2	0.1	0.1	0.4	0.4	0.3	0.2	0.2	0.2	0.1	0.1	0.1	1.5	2.5	3.1	0.5	0.1	0.6	1.1	0.1	0.1	0.2	0.2	0.0	0.1	0.0	0.2	
c	消費者協同組合向け販売	5.8	7.6	8.7	7.1	5.4	6.5	7.3	8.6	8.4	9.0	9.4	8.5	11.3	12.0	13.8	13.9	15.7	16.2	10.4	11.9	13.3	23.7	19.1	18.8	17.7	17.2	18.1	22.7	26.1	42.5	
d	コルホーズ市場での組織向け販売	0.2	0.2	0.1	0.1	0.1	0.0	0.0	0.0	0.0	0.0	0.0	0.0	0.0	0.0	0.0	0.0	0.0	0.0	0.0	0.0	0.0	0.0	0.0	0.0	0.0	0.0	0.0	0.0	0.0	0.0	
e	コルホーズ・ソフホーズへの家畜販売	4.4	1.3	1.1	1.3	0.4	0.1	1.1	2.3	2.3	3.0	4.0	4.3	4.7	7.7	9.1	10.0	12.7	16.1	17.2	23.2	18.1	16.6	29.1	31.4	30.6	24.4	9.6	10.4	9.6	20.2	
5	年金・補助金	18.2	19.4	20.2	20.2	24.8	29.0	33.2	35.5	41.7	45.4	49.4	56.7	64.4	68.9	74.2	88.9	94.9	99.2	105.3	110.7	119.7	126.7	134.3	147.3	153.8	160.8	173.8	177.8	188.7	201.5	
6	奨学金	1.4	1.6	1.8	2.1	2.4	2.6	3.1	3.7	4.0	4.4	4.5	4.8	5.3	6.3	6.9	7.4	7.7	8.4	8.5	8.9	9.2	9.2	9.3	9.2	9.3	9.0	9.1	8.9	8.7	8.7	
7	金融収入	3.4	3.4	2.7	2.4	2.8	3.7	4.1	3.2	3.9	5.4	5.5	7.2	9.0	10.7	14.3	15.3	19.7	21.7	23.7	16.4	29.1	19.9	21.7	38.6	42.3	43.1	44.4	49.3	70.1	59.4	
a	保険金	0.3	0.3	0.5	0.7	0.7	0.7	0.9	1.3	1.3	2.1	2.0	2.8	3.4	4.8	6.4	8.3	9.6	11.4	12.8	14.6	15.7	16.8	17.8	18.2	18.7	21.2	23.0	22.9	22.7	24.9	
b	住宅ローン等	0.7	0.4	0.3	0.2	0.3	1.0	0.8	0.6	0.5	0.6	0.6	0.5	0.7	0.6	0.5	0.7	0.8	0.9	0.9	0.9	0.9	1.1	1.1	1.5	1.7	2.1	3.2	25.3	12.0		
c	預金利子	0.4	0.5	0.5	0.6	0.6	0.7	0.9	1.0	1.3	1.5	1.9	2.2	2.6	3.1	3.6	4.3	5.0	5.8	6.5	7.2	7.9	9.1	9.7	10.6	11.0	12.6	13.9	15.2	16.9	19.3	
d	国債償還金・当選金	1.1	1.1	1.4	0.3	0.2	0.2	0.2	0.3	0.3	0.3	0.4	0.5	0.5	0.6	1.4	1.7	2.3	2.6	1.9	2.7	2.6	2.8	4.1	2.8	3.7	4.5	4.0	4.8	2.7	4.5	
e	宝くじ当選金	0.2	0.1	0.1	0.2	0.2	0.2	0.4	0.4	0.5	0.6	0.4	0.5	0.6	0.7	0.7	0.7	0.8	0.7	1.0	1.1	1.0	1.0	1.0	1.1	1.0	1.4	1.4	1.6	1.7	1.8	
f	負債純増額	0.8	1.1	(0.1)	0.5	0.8	0.9	0.9	(0.5)	0.1	0.2	0.2	0.7	1.3	0.9	1.6	(0.3)	1.5	0.5	0.5	(11.2)	(0.2)	(12.2)	(13.9)	3.0	4.4	(0.2)	(1.8)	1.0	0.5	(3.3)	
g	貧困世帯への結婚指輪購入補助	0.0	0.0	0.0	0.0	0.0	0.0	0.0	0.0	0.0	0.0	0.0	0.0	0.0	0.0	0.0	0.0	0.0	0.0	0.0	1.0	1.3	1.5	1.9	1.9	1.7	1.6	1.6	0.0	0.0	0.0	
i	障害者へのガンリン購入補助	0.0	0.0	0.0	0.0	0.0	0.0	0.0	0.0	0.0	0.0	0.0	0.0	0.0	0.0	0.0	0.0	0.0	0.0	0.0	0.0	0.0	0.0	0.0	0.0	0.2	0.2	0.2	0.6	0.5	0.1	
8	その他の収入	10.4	8.0	6.0	3.5	3.0	3.9	5.2	5.8	6.2	6.9	8.5	9.1	8.3	11.2	13.6	16.8	19.0	20.5	23.0	23.7	30.1	30.9	32.2	35.3	38.0	38.3	43.4	52.2	61.5	132.9	
a	委託商店・中古店経由の物資販売	0.4	0.5	0.6	0.6	0.3	0.5	0.6	0.7	0.6	0.5	0.5	0.7	1.0	1.9	3.1	3.7	4.9	5.5	6.5	6.5	7.8	10.0	11.3	12.9	13.2	15.1	17.2	19.8	24.8	30.6	
b	農産物調達以外の廃品・金属販売	0.2	0.2	0.1	0.2	0.2	0.1	0.1	0.1	0.1	0.2	0.2	0.2	0.2	0.2	0.3	0.3	0.3	0.3	0.3	0.3	0.2	0.3	0.3	0.3	0.4	0.3	0.1	0.1	0.1	0.1	
c	その他	9.8	7.3	5.3	2.7	2.6	3.3	4.5	5.1	5.4	6.3	7.8	8.2	7.1	9.1	10.2	12.9	13.8	14.7	16.2	16.9	22.1	20.6	20.7	22.1	24.4	22.9	26.0	32.3	36.6	102.1	
総貨幣所得		231.6	250.4	277.5	295.6	323.5	364.2	404.0	442.2	490.1	520.3	560.4	599.0	642.2	686.7	732.7	775.9	837.4	877.9	894.5	928.9	998.2	1020.0	1068.4	1157.2	1190.1	1199.8	1216.5	1259.3	1366.6	1635.4	

リトアニア		(人1人当たり、ルーブル)																													
		1960	1961	1962	1963	1964	1965	1966	1967	1968	1969	1970	1971	1972	1973	1974	1975	1976	1977	1978	1979	1980	1981	1982	1983	1984	1985	1986	1987	1988	1989
1	賃金	349.0	378.2	405.8	432.1	454.9	485.4	517.8	555.3	614.7	654.3	696.9	730.6	753.1	779.0	806.9	832.4	883.8	910.1	936.3	963.7	1017.6	1036.9	1058.6	1087.3	1110.0	1138.4	1164.3	1209.9	1312.6	1495.1
2	賃金フオンドに含まれない、労働者・職員の賃金	8.0	8.9	10.2	10.2	11.7	14.6	17.0	21.4	23.0	24.4	25.0	27.0	29.8	27.4	27.4	29.5	27.8	27.0	27.9	29.1	32.1	32.3	34.2	35.6	37.3	39.2	39.0	39.5	43.4	47.8
a	賃金に含まれないプレミア・その他	3.1	3.2	3.8	3.8	4.7	6.5	8.3	11.8	12.8	13.5	14.1	15.7	18.3	16.7	16.5	18.3	16.3	15.0	15.8	16.4	18.0	19.2	20.9	22.2	24.0	25.8	25.7	26.2	28.2	31.2
b	移動型労働への加算額	4.9	0.0	2.9	3.0	3.5	4.1	4.4	4.8	4.9	4.8	4.9	5.3	5.2	4.8	4.5	4.1	3.9	4.0	3.8	4.0	4.3	3.7	3.9	4.1	3.9	4.0	3.8	3.6	3.6	16.7
c	出張費	0.0	5.7	3.4	3.5	3.5	3.9	4.2	4.7	5.4	6.0	5.9	6.0	6.4	5.9	6.4	7.1	7.5	8.0	8.3	8.6	9.7	9.4	9.3	9.2	9.4	9.4	9.5	9.7	11.7	0.0
3	コルホーズからの所得	37.8	36.9	39.2	43.9	46.2	52.0	67.8	75.4	82.9	83.7	82.1	87.3	90.5	92.8	95.9	94.7	94.9	95.6	98.6	101.8	106.2	109.7	114.8	123.9	136.5	144.9	148.1	158.6	164.9	188.1
a	農業コルホーズ	31.3	31.7	33.3	37.5	38.5	44.6	59.4	65.2	71.8	72.9	70.7	75.7	78.2	80.2	82.2	80.5	79.5	80.9	82.4	84.3	87.6	91.0	95.0	103.3	114.7	122.8	125.3	134.3	139.7	156.3
b	漁業コルホーズ	4.2	3.7	4.5	5.2	6.1	5.7	6.6	8.4	9.0	9.1	9.4	9.6	9.8	10.2	11.2	12.0	12.8	11.9	12.4	12.6	13.8	13.9	14.5	15.0	15.7	15.8	17.5	18.3	19.1	25.4
c	援農労働力	2.3	1.7	1.5	1.2	1.6	1.6	1.8	1.9	2.1	1.7	2.0	2.0	2.4	2.4	2.5	2.1	2.7	2.7	3.8	4.9	4.7	4.7	5.3	5.6	6.2	6.3	5.3	6.1	6.1	6.4
4	農産物販売収入	45.5	38.7	43.2	44.4	39.2	44.4	51.1	52.4	50.3	50.8	65.6	71.9	79.9	73.8	79.3	82.5	85.3	78.6	76.6	79.0	69.8	72.9	90.1	119.9	126.0	128.1	134.7	125.3	154.5	187.3
a	国家調達方式	30.5	28.4	29.4	30.9	27.9	35.4	40.6	42.6	41.2	39.5	55.5	61.6	69.4	62.9	68.2	71.1	71.6	63.0	58.9	58.9	50.8	11.4	15.0	11.6	11.0	8.4	9.1	8.4	6.7	10.4
b	調達以外の組織・企業向け販売	0.9	1.0	1.3	0.7	1.3	0.8	0.5	0.7	0.1	0.2	0.1	0.1	0.1	0.1	0.2	0.1	0.2	0.0	0.2	0.0	0.1	0.3	0.2	0.3	0.3	0.0	0.0	0.2	0.5	1.4
c	消費者協同組合向け販売	6.0	6.8	9.2	7.1	7.4	6.9	8.1	7.0	7.5	8.4	7.1	6.1	5.8	6.4	6.2	5.7	7.5	8.4	9.2	9.9	10.5	11.1	15.7	13.2	9.1	10.8	11.7	17.5	28.7	22.5
d	コルホーズ市場での組織向け販売	0.2	0.3	0.2	0.3	0.3	0.1	0.1	0.1	0.1	0.1	0.1	0.1	0.1	0.1	0.1	0.1	0.1	0.1	0.2	0.1	0.1	0.1	0.1	0.1	0.2	0.2	0.1	0.2	0.1	0.1
e	コルホーズ・ソフホーズへの家畜販売	7.9	2.3	3.1	5.4	2.4	1.2	1.7	2.0	1.4	2.6	2.7	4.0	4.5	4.3	4.6	5.5	5.9	7.1	8.0	9.8	8.2	50.0	59.1	94.6	105.5	108.6	113.7	99.2	118.5	152.7
5	年金・補助金	48.0	52.5	55.5	57.9	59.8	68.8	73.5	79.6	89.1	97.3	107.2	116.5	126.0	133.7	138.8	150.6	160.0	168.0	179.3	188.2	199.0	201.1	214.2	229.3	240.3	249.8	265.6	274.2	290.2	301.9
6	奨学金	2.9	2.9	2.9	3.0	3.5	3.8	3.9	4.4	4.8	5.0	5.0	5.3	5.8	6.9	6.9	6.9	7.2	7.8	8.2	8.3	8.7	8.7	8.8	8.7	8.7	8.4	8.3	8.8	9.8	9.7
7	金融収入	6.2	6.2	5.6	5.6	4.7	5.2	5.1	5.9	7.9	8.8	10.1	13.2	17.2	18.0	22.3	27.7	31.9	34.3	36.1	37.2	47.8	45.5	49.7	59.6	59.2	67.3	67.1	72.2	88.1	97.4
a	保険金	0.7	0.8	1.1	1.3	1.4	1.6	1.8	2.1	2.7	3.4	3.9	5.1	6.1	7.4	9.7	12.4	14.5	16.1	18.6	21.4	22.9	24.5	24.7	26.8	27.3	29.0	29.3	30.1	32.2	35.1
b	住宅ローン等	0.9	0.6	0.5	0.3	0.4	0.5	0.4	0.2	0.2	0.2	0.2	0.2	0.2	0.1	0.1	0.1	0.1	0.2	0.7	0.4	1.6	2.6	2.6	1.7	1.3	1.6	3.0	25.8	12.4	
c	預金利子	1.1	1.2	1.1	1.3	1.4	1.7	2.1	2.6	3.2	3.8	4.7	5.5	6.5	7.5	8.3	9.2	10.4	11.4	12.8	13.7	15.7	15.6	16.4	17.4	18.3	20.7	22.6	24.7	26.8	29.3
d	国債償還金・当選金	2.2	2.2	2.5	1.0	0.4	0.5	0.6	0.5	0.5	0.6	0.6	0.7	0.7	0.8	2.2	3.1	4.6	5.5	3.7	6.0	5.5	9.0	7.8	4.8	7.1	8.2	6.5	8.0	2.9	7.2
e	宝くじ当選金	0.6	0.6	0.5	0.5	0.5	0.5	0.7	0.9	1.1	1.2	0.9	0.9	1.2	1.4	1.4	1.5	1.6	1.5	2.2	2.5	2.5	1.9	2.3	2.0	2.2	2.4	2.4	2.6	2.7	2.9
f	負債純増額	0.6	0.9	(0.1)	1.3	0.6	0.3	(0.4)	(0.5)	0.2	(0.2)	(0.1)	0.8	2.5	0.7	0.5	1.4	0.8	(0.4)	(1.4)	(7.7)	(0.1)	(8.1)	(5.2)	4.5	1.0	4.2	3.0	0.3	(3.5)	(7.1)
g	貧困世帯への結婚指輪購入補助	0.0	0.0	0.0	0.0	0.0	0.0	0.0	0.0	0.0	0.0	0.0	0.0	0.0	0.0	0.0	0.0	0.0	0.0	0.0	0.7	0.9	0.9	1.2	1.4	1.3	1.3	1.4	0.0	0.0	16.5
i	障害者へのガソリン購入補助	0.0	0.0	0.0	0.0	0.0	0.0	0.0	0.0	0.0	0.0	0.0	0.0	0.0	0.0	0.0	0.0	0.0	0.0	0.0	0.0	0.0	0.0	0.0	0.0	0.3	0.0	0.3	3.4	1.2	1.2
8	その他の収入	22.9	24.8	16.3	14.0	16.2	14.9	17.6	19.8	18.3	20.4	23.7	26.7	32.4	42.4	42.3	52.8	48.8	52.7	53.3	55.9	73.2	75.5	77.6	86.1	94.0	94.9	91.8	98.2	123.3	251.2
a	委託商店・中古店経由の物資販売	6.2	5.7	5.1	5.0	4.8	5.3	5.4	5.7	6.0	5.9	6.2	6.8	7.6	12.2	12.0	15.0	16.3	16.2	18.1	19.9	18.6	21.5	22.9	29.1	30.4	33.0	36.7	39.2	47.8	53.7
b	農産物調達以外の廃品・金属販売	0.8	0.7	0.4	0.5	0.4	0.4	0.4	0.5	0.6	0.6	0.7	0.7	0.7	0.8	0.8	0.8	0.4	0.4	0.6	0.5	0.6	0.6	0.6	0.6	0.6	0.5	0.6	0.6	0.4	0.5
c	その他	15.9	18.5	10.8	8.6	10.9	9.2	11.7	13.6	11.8	13.8	16.8	19.2	24.0	29.4	29.4	37.0	32.0	36.1	34.6	35.5	54.2	53.4	54.1	56.4	63.1	61.5	54.6	58.4	75.1	197.1
	総貨幣所得	520.4	549.2	578.7	611.2	636.3	689.1	753.7	814.1	891.0	944.6	1015.6	1078.5	1134.7	1174.0	1219.7	1277.1	1339.6	1374.1	1416.4	1463.3	1554.5	1582.5	1648.0	1750.4	1812.1	1871.0	1918.9	1986.7	2186.9	2578.6

キルギスタン

(人1人当たり、ルーブル)

	1960	1961	1962	1963	1964	1965	1966	1967	1968	1969	1970	1971	1972	1973	1974	1975	1976	1977	1978	1979	1980	1981	1982	1983	1984	1985	1986	1987	1988	1989
1 賃金	198.7	211.4	224.7	239.7	251.9	271.0	287.4	302.8	324.9	345.9	370.7	388.2	401.5	419.9	455.7	469.5	479.6	496.5	526.9	544.0	558.2	571.3	583.0	589.0	604.8	623.1	630.9	636.5	668.9	728.4
2 賃金ファンドに含まれない、労働者・職員の賃金	3.4	3.6	4.3	4.7	5.5	6.4	9.0	11.7	12.6	13.7	15.3	15.4	16.3	15.5	16.4	16.9	16.9	17.0	17.5	17.8	19.2	20.5	21.7	20.5	22.1	22.7	21.5	22.0	24.7	27.4
a 賃金に含まれないプレミア・その他	0.7	0.6	0.9	1.1	1.3	1.5	3.7	5.0	5.3	5.6	5.8	6.4	6.7	6.2	7.3	7.6	7.0	6.2	6.4	6.6	7.2	7.2	7.8	6.8	8.1	8.3	8.2	8.0	9.6	11.2
b 移動型労働への加算額	2.7	0.0	2.2	2.5	2.9	3.2	3.4	3.8	4.1	4.5	5.4	5.0	5.0	5.2	4.6	4.7	4.9	4.5	4.6	4.7	5.0	5.6	5.8	5.6	5.4	5.2	5.1	4.9	4.7	16.1
c 出張費	0.0	2.9	1.2	1.2	1.2	1.7	1.9	2.8	3.2	3.6	4.1	4.0	4.6	4.1	4.4	4.6	5.0	6.3	6.5	6.5	7.0	7.8	8.1	8.2	8.7	9.2	8.3	9.1	10.4	0.0
3 コルホーズからの所得	40.4	37.3	44.0	48.6	59.1	59.9	68.3	69.1	65.9	63.7	66.7	69.8	71.1	73.9	74.1	73.3	71.7	67.8	68.3	69.2	68.8	70.8	70.3	77.9	93.7	97.9	94.3	87.3	89.3	92.6
a 農業コルホーズ	37.9	35.6	43.2	47.4	58.1	59.0	67.4	68.2	65.2	62.6	65.2	68.2	69.3	72.0	72.5	71.4	69.6	65.8	66.2	66.7	66.7	68.6	68.4	76.1	91.8	96.3	92.8	85.5	87.6	90.9
b 漁業コルホーズ	0.0	0.0	0.0	0.0	0.0	0.0	0.0	0.0	0.0	0.0	0.0	0.0	0.0	0.0	0.0	0.0	0.0	0.0	0.0	0.0	0.0	0.0	0.0	0.0	0.0	0.0	0.0	0.0	0.0	0.0
c 援農労働力	2.5	1.6	0.8	1.1	1.0	0.8	0.9	0.9	0.7	1.1	1.5	1.6	1.8	1.9	1.5	1.9	2.1	2.1	2.1	2.5	2.1	2.2	1.9	1.9	1.8	1.6	1.5	1.8	1.7	1.8
4 農産物販売収入	25.0	16.2	18.6	20.2	19.0	18.8	19.2	20.5	24.6	29.7	25.5	31.7	39.5	39.5	40.2	42.3	42.4	38.5	43.8	49.4	51.1	59.6	57.1	76.2	76.1	78.0	72.2	81.6	98.6	117.1
a 国家調達方式	10.4	9.0	9.2	11.1	10.8	11.3	11.6	10.9	14.3	13.1	12.6	18.1	21.8	22.2	24.7	26.7	25.0	22.7	23.7	26.7	28.0	29.8	27.5	32.9	32.9	25.2	29.4	33.8	48.1	58.8
b 調達以外の組織・企業向け販売	0.4	0.4	0.8	0.4	0.3	0.2	0.3	0.6	0.3	0.5	0.4	0.4	0.3	0.3	0.2	0.2	0.3	0.4	0.3	0.4	0.3	0.4	0.5	0.7	0.6	0.7	0.8	0.6	0.9	1.3
c 消費者協同組合向け販売	3.9	3.9	4.9	5.3	4.5	4.4	4.5	5.6	5.2	6.2	6.6	6.5	9.5	12.0	11.5	12.2	13.2	12.3	16.3	19.9	19.3	20.0	20.0	25.5	27.3	26.9	28.9	35.8	37.1	42.8
d コルホーズ市場での組織向け販売	0.1	0.1	0.1	0.1	0.1	0.1	0.1	0.1	0.1	0.1	0.1	0.1	0.1	0.1	0.1	0.1	0.1	0.1	0.1	0.1	0.1	0.1	0.1	0.1	0.1	0.1	0.1	0.1	0.1	0.1
e コルホーズ・ソフホーズへの家畜販売	10.1	2.7	3.4	3.4	3.3	2.8	2.7	3.1	4.6	9.8	5.9	6.6	7.8	5.0	3.7	3.0	3.8	3.1	3.5	2.5	3.4	9.2	8.9	17.0	15.2	25.2	13.1	11.4	12.5	14.2
5 年金・補助金	26.9	28.6	30.3	31.4	34.7	39.8	44.8	46.3	51.2	54.2	58.0	63.0	68.1	70.9	74.1	96.2	99.8	101.7	106.1	109.5	114.6	118.8	122.4	124.5	133.3	138.0	148.1	151.3	157.9	164.9
6 奨学金	2.0	1.8	2.1	2.3	2.6	2.8	3.0	3.5	3.9	4.3	4.5	4.6	5.5	6.7	7.0	7.2	7.2	7.8	7.8	8.2	8.7	9.2	9.2	9.0	8.9	8.6	8.6	8.8	8.9	8.8
7 金融収入	3.9	3.8	3.5	2.5	2.7	3.8	4.3	4.0	4.2	5.2	7.9	7.7	7.4	7.1	9.3	11.2	14.8	15.0	18.2	18.2	21.1	21.6	23.3	27.3	29.2	31.2	29.9	33.1	54.3	37.7
a 保険金	0.5	0.4	0.4	0.5	0.6	0.6	0.8	0.9	0.9	1.6	2.3	2.2	2.2	2.5	3.1	4.2	5.0	6.5	8.5	9.0	9.7	10.4	10.8	12.5	12.7	13.0	12.9	14.4	16.1	15.8
b 住宅ローン等	1.7	1.3	1.0	0.6	0.6	1.5	1.8	1.1	0.8	1.0	2.9	2.3	0.9	0.6	0.6	0.5	0.3	0.9	2.7	3.1	1.6	1.0	1.3	1.4	2.8	2.0	2.3	4.9	25.8	9.5
c 預金利子	0.6	0.7	0.7	0.7	0.8	0.9	1.1	1.2	1.4	1.7	2.1	2.3	2.6	2.9	3.2	3.6	4.0	4.4	4.9	5.5	5.9	6.2	6.2	6.5	6.4	6.9	7.4	8.2	9.0	9.8
d 国債償還金・当選金	1.3	1.2	1.4	0.2	0.2	0.2	0.2	0.3	0.2	0.2	0.3	0.3	0.4	0.4	1.8	2.7	2.8	2.7	1.6	2.5	2.6	3.7	3.2	2.1	2.9	3.7	3.0	3.9	2.0	3.7
e 宝くじ当選金	0.2	0.2	0.3	0.2	0.3	0.2	0.3	0.4	0.5	0.7	0.5	0.5	0.5	0.5	0.6	0.6	0.7	0.5	0.9	1.1	1.2	0.9	1.0	1.1	1.1	1.2	1.2	1.5	1.5	1.5
f 負債純増額	(0.4)	0.1	(0.2)	0.3	0.3	0.5	0.0	0.1	0.3	0.0	(0.2)	0.0	0.8	0.3	0.1	(0.3)	2.0	(0.0)	(0.3)	(3.8)	(1.0)	(1.6)	(0.8)	2.2	1.7	2.7	0.9	(0.1)	(0.2)	(2.8)
g 貧困世帯への結婚指輪購入補助	0.0	0.0	0.0	0.0	0.0	0.0	0.0	0.0	0.0	0.0	0.0	0.0	0.0	0.0	0.0	0.0	0.0	0.0	0.0	0.9	1.1	1.0	1.5	1.5	1.6	1.7	1.7	0.0	0.0	0.0
i 障害者へのガソリン購入補助	0.0	0.0	0.0	0.0	0.0	0.0	0.0	0.0	0.0	0.0	0.0	0.0	0.0	0.0	0.0	0.0	0.0	0.0	0.0	0.0	0.0	0.0	0.0	0.0	0.0	0.0	0.2	0.3	0.2	0.2
8 その他の収入	3.2	7.4	7.6	9.1	7.4	7.9	7.3	8.3	7.2	7.7	11.4	10.1	12.3	13.9	13.7	14.8	17.2	18.3	21.5	20.7	22.0	22.4	21.6	24.8	27.9	21.9	28.4	30.8	46.1	46.9
a 委託商店・中古店経由の物資販売	1.0	1.1	0.9	0.7	0.8	0.8	1.0	1.3	1.3	1.1	0.9	1.1	1.7	2.1	3.2	3.4	3.9	5.8	7.5	7.1	6.7	8.3	8.6	8.9	8.2	8.4	10.6	12.4	17.5	17.0
b 農産物調達以外の廃品・金属販売	0.1	0.1	0.1	0.1	0.1	0.1	0.1	0.1	0.1	0.0	0.1	0.1	0.1	0.1	0.1	0.1	0.1	0.1	0.1	0.1	0.1	0.1	0.1	0.1	0.1	0.1	0.1	0.1	0.1	0.1
c その他	2.0	6.3	6.6	8.3	6.5	6.9	6.2	6.9	5.8	6.5	10.4	8.9	10.5	11.6	10.5	11.3	13.1	12.4	13.8	13.4	15.2	14.0	12.8	15.8	19.6	13.4	17.7	18.2	28.5	29.8
総貨幣所得	303.5	310.0	335.1	358.6	382.8	410.3	443.2	466.1	494.6	524.4	559.9	590.7	621.7	647.4	690.6	731.4	749.6	762.7	810.2	837.1	863.8	894.2	908.6	949.2	996.1	1021.5	1033.9	1051.4	1148.7	1223.9

タジキスタン		(人一人当たり, ルーブル)																													
		1960	1961	1962	1963	1964	1965	1966	1967	1968	1969	1970	1971	1972	1973	1974	1975	1976	1977	1978	1979	1980	1981	1982	1983	1984	1985	1986	1987	1988	1989
1	賃金	159.3	169.8	177.6	188.4	195.7	210.7	224.9	239.4	256.4	270.7	290.2	302.4	312.6	327.9	352.0	365.4	374.8	384.8	405.1	417.7	419.8	435.5	444.9	453.2	459.2	468.7	471.6	476.6	501.5	541.1
2	賃金ファンドに含まれない, 労働者・職員の賃金	4.5	5.0	5.2	5.5	6.3	8.0	10.4	13.1	13.4	14.0	14.6	15.2	15.5	14.4	14.4	14.2	13.6	14.3	14.3	15.2	15.4	16.0	16.6	16.0	16.4	17.2	17.4	17.4	19.1	23.1
a	賃金に含まれないプレミア・その他	1.3	1.2	1.3	1.4	1.9	2.3	4.1	5.7	6.0	6.2	6.4	7.0	7.0	6.4	6.4	6.3	5.7	6.3	6.0	6.6	6.5	6.7	7.0	6.7	7.1	7.6	7.6	7.2	8.4	10.7
b	移動型労働への加算額	3.2	0.0	2.6	2.8	3.1	4.0	4.0	4.2	4.3	4.6	4.6	4.5	4.5	4.5	4.5	4.3	4.2	4.0	4.0	4.3	4.3	4.4	4.3	4.3	4.3	4.2	4.2	4.0	3.9	12.4
c	出張費	0.0	3.8	1.3	1.3	1.4	1.7	2.3	3.2	3.1	3.2	3.6	3.7	3.9	3.5	3.5	3.6	3.7	4.1	4.3	4.3	4.6	5.0	5.4	5.1	5.1	5.4	5.6	6.2	6.8	0.0
3	コルホーズからの所得	52.9	50.6	55.7	62.0	70.5	72.0	91.5	92.3	86.6	82.3	85.4	94.3	93.1	87.3	88.8	91.4	87.1	83.9	82.3	87.6	86.7	93.2	84.6	86.5	90.4	93.3	93.3	88.7	95.0	101.9
a	農業コルホーズ	48.4	47.7	53.7	59.1	67.6	69.9	89.5	89.7	85.4	80.5	83.4	92.3	91.0	85.6	87.2	89.6	85.2	82.0	80.1	84.8	84.8	90.4	82.0	82.2	86.2	89.4	91.7	87.0	93.5	100.7
b	漁業コルホーズ	0.0	0.0	0.0	0.0	0.0	0.0	0.0	0.0	0.0	0.0	0.0	0.0	0.0	0.0	0.0	0.0	0.0	0.0	0.0	0.0	0.0	0.0	0.0	0.0	0.0	0.0	0.0	0.0	0.0	0.0
c	援農労働力	4.5	2.8	2.0	2.9	2.8	2.1	2.0	2.5	1.3	1.8	2.0	2.0	2.1	1.7	1.6	1.7	2.0	1.9	2.2	2.8	1.8	2.7	2.6	4.3	4.2	3.9	1.6	1.7	1.5	1.2
4	農産物販売収入	18.9	13.2	15.1	15.7	15.3	15.2	13.7	14.7	16.5	21.8	22.2	25.4	27.7	26.7	27.0	27.5	27.5	26.3	28.7	30.3	30.6	36.3	40.2	47.7	48.5	47.3	44.3	43.1	48.3	54.7
a	国家調達方式	7.2	7.6	8.3	9.5	8.3	6.5	3.8	4.7	5.0	5.7	7.8	8.3	8.2	8.3	9.6	10.0	8.8	10.5	8.7	10.2	9.5	15.5	11.5	16.3	18.3	14.4	12.8	11.2	10.0	12.9
b	調達以外の組織・企業向け販売	0.0	0.0	0.0	0.0	0.0	0.0	0.0	0.1	0.0	0.0	0.0	0.0	0.0	0.0	0.0	0.0	0.0	0.0	0.0	0.0	0.0	0.0	0.0	0.0	0.0	0.0	0.0	0.0	0.0	0.0
c	消費者協同組合向け販売	3.6	2.9	4.4	3.7	4.6	5.4	5.3	5.2	7.2	7.3	7.7	9.5	11.9	11.5	11.1	11.7	12.7	10.3	14.4	14.2	15.2	14.4	18.7	19.7	19.6	22.1	22.5	24.9	30.9	31.3
d	コルホーズ市場での組織向け販売	0.0	0.0	0.0	0.0	0.0	0.0	0.0	0.0	0.0	0.0	0.0	0.0	0.0	0.0	0.0	0.0	0.0	0.0	0.0	0.0	0.0	0.0	0.0	0.0	0.0	0.0	0.0	0.0	0.0	0.0
e	コルホーズ・ソフホーズへの家畜販売	8.0	2.6	2.4	2.5	2.4	3.1	4.5	4.7	4.3	8.7	6.6	7.5	7.4	6.8	6.2	5.8	5.9	5.6	5.7	6.1	5.9	6.5	10.0	11.7	10.6	10.8	9.0	6.9	7.4	10.4
5	年金・補助金	19.0	20.4	21.4	22.0	24.0	29.0	33.5	34.9	39.6	41.7	44.4	49.3	53.8	55.7	58.5	85.5	88.9	89.6	91.4	90.6	96.2	97.9	100.5	102.0	108.2	113.9	118.8	120.1	125.5	129.8
6	奨学金	2.4	2.3	2.4	2.3	2.4	2.7	2.9	3.3	3.7	4.0	4.2	4.5	5.1	6.0	6.2	6.1	6.1	6.4	6.4	6.3	6.6	6.6	6.6	6.5	6.3	6.3	6.3	6.4	6.4	6.5
7	金融収入	2.7	2.7	4.4	1.8	1.7	2.7	2.3	2.3	2.8	4.3	3.8	4.4	5.3	6.3	8.1	9.0	11.3	12.8	12.6	19.6	15.4	22.9	24.5	22.3	23.3	27.0	26.3	26.0	30.1	29.8
a	保険金	0.2	0.2	0.3	0.3	0.4	0.4	0.4	0.5	0.6	1.4	0.9	1.1	1.7	1.8	2.0	2.4	3.2	4.2	4.1	4.8	5.5	6.2	6.4	8.5	8.5	10.3	8.7	9.2	9.5	10.8
b	住宅ローン等	1.3	1.0	0.3	0.1	0.2	0.8	0.5	0.2	0.2	0.6	0.2	0.3	0.2	0.1	0.1	0.1	0.1	1.0	0.9	0.2	0.2	0.2	0.2	0.2	0.2	0.2	0.5	0.9	6.1	3.6
c	預金利子	0.5	0.5	0.5	0.6	0.6	0.7	0.8	1.0	1.1	1.3	1.7	1.9	2.0	2.2	2.4	2.6	3.0	3.2	3.5	3.8	4.1	4.3	4.5	4.6	4.6	4.9	5.3	5.6	6.0	6.5
d	国債償還金・当選金	1.5	1.4	1.5	0.3	0.2	0.3	0.3	0.4	0.4	0.5	0.7	0.8	1.0	1.1	2.4	3.3	3.8	3.8	3.1	3.8	3.8	5.4	5.2	4.8	5.8	6.9	7.3	7.6	6.1	8.6
e	宝くじ当選金	0.2	0.1	0.1	0.2	0.2	0.2	0.2	0.3	0.4	0.6	0.3	0.4	0.4	0.5	0.5	0.6	0.7	0.6	0.9	1.1	1.1	0.9	1.2	1.2	1.3	1.4	1.5	1.8	1.7	1.7
f	負債純増額	(0.9)	(0.6)	1.6	0.3	0.1	0.4	0.0	(0.1)	0.0	0.1	(0.1)	(0.1)	0.1	0.5	0.6	(0.1)	0.6	0.0	0.1	4.7	(0.8)	4.4	5.0	1.1	1.1	1.4	1.0	0.3	0.4	(1.7)
g	貧困世帯への結婚指輪購入補助	0.0	0.0	0.0	0.0	0.0	0.0	0.0	0.0	0.0	0.0	0.0	0.0	0.0	0.0	0.0	0.0	0.0	0.0	0.0	1.1	1.5	1.5	2.0	1.9	1.9	1.9	1.9	0.5	0.0	0.1
i	障害者へのガンリン購入補助	0.0	0.0	0.0	0.0	0.0	0.0	0.0	0.0	0.0	0.0	0.0	0.0	0.0	0.0	0.0	0.0	0.0	0.0	0.0	0.0	0.0	0.0	0.0	0.0	0.0	0.0	0.1	0.2	0.2	0.2
8	その他の収入	4.4	3.5	4.8	5.1	5.6	4.3	6.7	6.1	5.5	5.0	7.2	6.8	6.3	6.8	8.1	10.4	14.8	15.6	19.8	18.3	22.9	23.1	22.4	25.2	27.8	26.2	28.3	29.2	39.1	84.8
a	委託商店・中古店経由の物資販売	0.2	0.3	0.3	0.3	0.4	0.7	0.9	0.5	0.5	0.4	0.4	0.4	0.6	1.4	2.0	2.8	4.7	5.2	6.9	6.0	5.5	7.4	8.5	9.1	9.8	9.6	10.9	11.3	15.6	20.4
b	農産物調達以外の廃品・金属販売	0.2	0.1	0.1	0.1	0.1	0.1	0.1	0.1	0.1	0.1	0.1	0.1	0.1	0.1	0.1	0.1	0.1	0.1	0.1	0.1	0.1	0.1	0.1	0.1	0.1	0.1	0.1	0.1	0.1	0.1
c	その他	3.9	3.1	4.5	4.6	5.1	3.5	5.7	5.5	4.9	4.4	6.6	6.3	5.5	5.3	6.0	7.5	10.0	10.3	12.8	12.2	17.3	15.6	13.8	16.0	17.9	16.4	17.3	17.8	23.4	64.3
	総貨幣所得	264.2	267.5	286.6	302.8	321.4	344.6	385.9	406.2	424.5	443.9	471.9	502.3	519.4	531.1	563.1	609.4	624.0	633.7	660.6	685.6	693.7	731.5	740.1	759.3	780.2	799.9	806.3	807.4	864.9	971.7

アルメニア		(人口一人当たり, ルーブル)																													
		1960	1961	1962	1963	1964	1965	1966	1967	1968	1969	1970	1971	1972	1973	1974	1975	1976	1977	1978	1979	1980	1981	1982	1983	1984	1985	1986	1987	1988	1989
1	賃金	219.8	239.6	261.1	280.7	300.2	325.9	354.9	389.6	437.2	466.2	503.0	527.4	552.0	565.2	580.4	596.8	637.6	661.6	686.1	712.7	755.2	791.3	808.4	826.9	851.0	881.3	896.5	926.8	1000.4	1290.2
2	賃金ファンドに含まれない、労働者・職員の賃金	4.9	5.4	6.1	6.6	6.9	9.0	10.9	13.5	13.3	14.3	14.7	16.0	15.7	14.6	15.5	16.6	16.7	17.9	19.9	20.9	20.8	22.6	25.0	24.1	26.3	26.7	25.4	27.3	32.4	41.7
a	賃金に含まれないプレミア・その他	1.7	1.3	1.8	2.3	2.5	3.1	4.4	6.1	6.5	6.7	6.9	7.5	7.2	7.3	8.1	8.5	8.5	9.2	10.2	10.8	10.5	11.5	11.6	11.4	12.3	13.4	12.4	13.7	17.7	18.0
b	移動型労働への加算額	3.2	0.0	1.9	2.1	2.1	2.4	2.6	2.6	2.9	2.9	3.1	2.8	2.7	2.4	2.5	2.6	2.6	2.2	2.0	2.3	2.4	2.4	2.4	2.7	2.7	2.4	2.1	1.7	23.6	
c	出張費	0.0	4.1	2.4	2.3	2.3	3.4	3.9	4.8	3.9	4.7	4.8	5.7	5.8	4.8	4.9	5.4	5.6	6.6	7.8	7.8	7.9	8.6	11.0	10.1	11.3	10.7	11.5	13.0	0.0	
3	コルホーズからの所得	26.3	25.7	24.5	27.2	25.5	27.0	35.4	35.3	36.1	35.4	39.0	43.2	40.2	38.0	37.7	37.6	40.5	41.1	42.0	39.4	41.9	41.6	44.3	43.1	44.4	48.1	46.6	44.8	42.0	36.9
a	農業コルホーズ	25.5	25.1	24.0	26.6	25.2	27.0	35.2	35.1	35.9	35.2	38.8	43.0	40.1	37.8	37.5	37.5	40.4	41.1	41.9	39.4	41.9	41.6	44.2	43.0	44.3	48.1	46.5	44.7	41.9	36.9
b	漁業コルホーズ	0.0	0.0	0.0	0.0	0.0	0.0	0.0	0.0	0.0	0.0	0.0	0.0	0.0	0.0	0.0	0.0	0.0	0.0	0.0	0.0	0.0	0.0	0.0	0.0	0.0	0.0	0.0	0.0	0.0	0.0
c	援農労働力	0.8	0.6	0.5	0.5	0.3	0.0	0.2	0.2	0.2	0.2	0.2	0.2	0.1	0.2	0.1	0.1	0.0	0.0	0.0	0.1	0.1	0.1	0.1	0.1	0.1	0.1	0.0	0.1	0.1	0.0
4	農産物販売収入	10.0	10.2	11.2	8.5	8.4	11.4	11.8	13.0	12.5	14.8	19.0	23.2	24.3	26.4	32.2	31.5	31.2	33.1	31.9	33.9	35.1	40.3	31.4	42.9	52.6	53.4	48.0	45.1	59.6	55.7
a	国家調達方式	3.2	5.7	6.2	4.9	5.0	6.8	6.4	8.0	7.9	9.0	13.5	17.2	18.3	18.9	24.5	24.6	25.4	26.3	24.1	26.7	27.2	28.9	16.6	26.9	35.8	37.8	31.5	29.4	33.3	29.2
b	調達以外の組織・企業向け販売	0.1	0.1	0.1	0.0	0.1	0.0	0.0	0.1	0.0	0.0	0.0	0.0	0.0	0.1	0.0	0.0	0.0	0.2	0.1	0.1	0.1	0.1	0.2	0.2	0.4	0.3	0.3	0.5	0.6	0.8
c	消費者協同組合向け販売	2.1	3.5	2.5	2.1	1.7	2.5	2.9	2.6	2.5	3.3	3.0	3.6	3.6	4.2	4.3	5.1	4.9	5.9	6.9	6.3	7.0	7.4	7.4	8.7	11.4	9.2	9.5	9.1	16.3	16.6
d	コルホーズ市場での組織向け販売	0.3	0.3	0.4	0.5	0.5	0.5	0.2	0.2	0.0	0.0	0.0	0.0	0.0	0.0	0.0	0.0	0.0	0.0	0.0	0.0	0.0	0.0	0.0	0.0	0.0	0.0	0.0	0.0	0.0	0.0
e	コルホーズ・ソフホーズへの家畜販売	4.4	0.6	2.1	1.0	1.1	1.6	2.3	2.1	1.8	2.5	2.5	2.3	2.4	3.2	3.4	1.8	0.9	0.7	0.7	0.7	0.8	3.8	7.2	7.0	5.1	6.0	6.6	6.0	9.3	9.1
5	年金・補助金	36.5	38.4	40.6	41.7	42.8	47.7	51.6	53.7	58.9	60.8	64.1	68.9	73.5	75.3	77.9	92.5	95.5	97.5	99.4	101.4	107.2	110.8	116.4	120.8	131.7	139.3	149.8	156.6	190.0	755.9
6	奨学金	2.4	2.5	2.8	3.0	3.5	3.7	4.1	4.6	5.0	5.2	5.7	6.2	7.1	8.6	9.4	9.4	9.9	10.3	10.4	10.5	10.9	10.5	10.0	10.0	9.4	9.0	8.6	8.6	9.0	10.0
7	金融収入	5.2	5.1	4.4	4.0	3.8	5.0	5.2	5.7	6.6	6.9	7.9	9.4	10.8	11.8	15.1	17.8	21.6	22.3	23.5	22.2	30.3	26.5	28.7	46.8	47.5	54.8	61.3	64.7	93.6	239.4
a	保険金	0.3	0.2	0.4	0.6	0.6	0.5	0.6	0.6	1.0	0.6	0.5	0.7	1.0	1.1	1.6	1.9	2.7	3.0	4.4	8.0	11.6	13.5	12.9	13.7	17.3	20.3	21.2	21.1	23.2	160.7
b	住宅ローン等	1.6	0.9	0.8	1.1	0.8	1.8	1.5	1.0	0.7	0.5	0.4	0.3	0.3	0.2	0.2	0.1	0.1	0.2	0.2	0.3	0.3	1.4	1.8	1.5	1.9	1.6	1.6	2.0	25.3	40.4
c	預金利子	0.9	1.0	1.0	1.1	1.2	1.5	2.0	2.6	3.3	4.2	5.2	6.0	6.6	7.3	8.1	9.1	10.4	11.8	13.0	14.2	15.4	15.7	16.3	16.7	16.4	18.5	20.0	21.8	24.3	31.1
d	国債償還金・当選金	1.5	1.5	1.6	0.5	0.5	0.5	0.6	0.8	0.7	0.8	1.1	1.3	1.4	1.6	3.8	4.9	5.5	5.6	4.3	5.6	5.6	7.8	7.1	5.8	6.9	8.2	8.7	9.7	8.1	12.2
e	宝くじ当選金	0.3	0.3	0.3	0.5	0.6	0.5	0.6	0.9	0.9	1.1	0.8	1.1	0.9	1.1	1.1	1.2	1.3	1.5	1.9	1.8	1.7	1.7	1.9	2.1	2.0	2.2	2.4	2.9	2.9	2.9
f	負債純増額	0.7	1.2	0.4	0.1	0.0	0.2	(0.1)	(0.1)	(0.2)	(0.2)	(0.1)	0.1	0.6	0.3	0.2	0.6	1.5	0.1	(0.3)	(8.8)	(5.8)	(15.0)	(13.4)	5.4	0.9	1.8	5.4	3.6	(0.9)	(3.9)
g	貧困世帯への結婚指輪購入補助	0.0	0.0	0.0	0.0	0.0	0.0	0.0	0.0	0.0	0.0	0.0	0.0	0.0	0.0	0.0	0.0	0.0	0.0	0.0	1.1	1.4	1.6	2.1	1.7	2.0	1.9	1.8	0.0	0.0	0.0
i	障害者へのガンリン購入補助	0.0	0.0	0.0	0.0	0.0	0.0	0.0	0.0	0.0	0.0	0.0	0.0	0.0	0.0	0.0	0.0	0.0	0.0	0.0	0.0	0.0	0.0	0.0	0.0	0.2	0.2	0.3	3.7	10.6	(3.9)
8	その他の収入	8.7	8.3	11.6	17.9	5.5	5.3	10.1	12.6	12.5	12.3	13.3	18.6	30.0	28.6	32.7	37.7	40.3	42.9	51.2	42.8	45.1	46.0	42.5	51.6	60.7	61.8	65.8	66.7	139.1	120.2
a	委託商店・中古店経由の物資販売	0.9	0.7	0.8	0.8	0.8	1.0	2.8	3.6	4.2	3.3	3.4	5.8	11.3	11.4	13.6	15.4	16.6	18.8	21.9	18.8	17.1	22.8	21.0	24.5	27.1	29.4	34.8	35.6	43.4	48.3
b	農産物調達以外の廃品・金属販売	0.1	0.1	0.1	0.0	0.0	0.0	0.0	0.0	0.0	0.0	0.0	0.0	0.0	0.0	0.1	0.0	0.1	0.1	0.2	0.3	0.3	0.2	0.2	0.2	0.2	0.1	0.1	0.2	0.1	0.2
c	その他	7.7	7.4	10.8	17.1	4.6	4.3	7.3	9.0	8.3	9.1	9.9	12.8	18.6	17.2	19.1	22.3	23.7	24.1	29.2	23.7	27.8	23.0	21.4	26.9	33.4	32.3	30.9	31.0	95.5	71.8
	総貨幣所得	313.8	335.2	362.2	389.6	396.6	435.0	484.1	528.0	582.0	615.9	666.7	712.9	753.7	768.5	800.9	840.0	893.2	926.8	964.4	983.8	1046.6	1089.7	1106.8	1166.1	1223.6	1274.5	1301.8	1340.5	1566.1	2550.0

トルクメニスタン		(人口一人当たり, ルーブル)																														
		1960	1961	1962	1963	1964	1965	1966	1967	1968	1969	1970	1971	1972	1973	1974	1975	1976	1977	1978	1979	1980	1981	1982	1983	1984	1985	1986	1987	1988	1989	
1	賃金	255.5	266.9	243.7	250.6	257.7	278.5	294.6	307.4	328.6	339.9	361.1	368.6	383.0	423.6	453.7	468.2	470.3	479.6	512.4	533.2	551.9	571.4	579.8	591.4	600.0	611.7	618.4	635.4	667.4	705.0	
2	賃金ファンドに含まれない、労働者・職員の賃金	7.6	7.7	6.6	6.7	7.3	8.9	11.3	14.7	14.4	14.6	16.0	15.3	13.2	14.2	15.3	15.5	14.9	15.2	16.1	18.9	17.6	18.0	18.7	19.5	19.2	19.4	19.9	21.2	22.2	28.1	
a	賃金に含まれないプレミア・その他	1.4	1.2	1.1	1.1	1.3	1.9	3.1	4.3	4.5	4.7	4.8	5.3	4.2	5.3	5.9	6.2	5.5	5.7	7.0	8.2	7.1	7.1	7.5	7.5	7.2	8.1	8.4	9.8	9.9	13.6	
b	移動型労働への加算額	6.2	0.0	3.7	3.8	4.3	5.1	5.7	6.8	6.2	5.9	7.1	5.8	4.7	4.9	5.5	5.3	5.3	5.1	4.6	5.4	5.4	6.3	6.4	6.6	6.6	6.0	6.0	5.5	5.1	14.5	
c	出張費	0.0	6.5	1.8	1.7	2.0	2.5	3.6	3.7	4.0	4.1	4.2	4.3	4.0	3.8	4.0	4.1	4.3	4.4	5.2	5.1	4.6	4.7	5.4	5.4	5.3	5.5	5.9	7.2	0.0		
3	コルホーズからの所得	85.8	78.9	71.2	79.6	87.1	82.1	119.6	144.8	148.0	129.0	136.4	172.9	167.3	164.6	174.0	188.8	175.1	187.6	190.0	174.8	190.2	197.8	185.7	203.2	212.3	205.0	195.1	173.7	193.4	206.9	
a	農業コルホーズ	81.6	75.3	69.6	76.6	83.9	79.3	117.5	142.1	145.1	125.5	133.5	170.4	164.4	161.5	170.5	186.1	171.7	185.4	186.9	170.7	185.6	192.5	180.2	196.2	205.2	200.2	190.0	170.4	190.7	204.4	
b	漁業コルホーズ	0.5	0.4	0.3	0.3	0.4	0.3	0.3	0.4	0.4	0.5	0.4	0.4	0.4	0.4	0.4	0.3	0.3	0.3	0.3	0.2	0.2	0.3	0.2	0.3	0.2	0.2	0.2	0.3	0.3	0.3	
c	援農労働力	3.6	3.2	1.3	2.7	2.8	2.5	1.8	2.3	2.6	3.1	2.5	2.0	2.5	2.7	3.1	2.3	3.0	1.9	2.8	3.9	4.4	5.0	5.2	6.8	6.8	4.6	4.9	3.0	2.5	2.2	
4	農産物販売収入	14.7	12.6	12.8	13.6	13.2	13.0	12.3	13.5	15.2	21.1	16.9	18.2	23.7	22.5	21.1	21.3	19.8	21.4	23.3	26.6	32.8	44.5	41.0	55.6	63.7	60.3	57.0	61.2	62.8	82.5	
a	国家調達方式	8.0	9.0	8.6	9.9	9.2	9.4	9.0	9.3	10.5	10.4	10.6	11.6	12.5	12.8	12.6	12.7	11.0	11.4	11.7	14.7	16.2	22.4	15.8	20.9	26.9	24.8	30.6	22.7	22.0	24.3	
b	調達以外の組織・企業向け販売	0.1	0.1	0.1	0.1	0.2	0.1	0.1	0.3	0.1	0.0	0.0	0.0	0.0	0.0	0.0	0.0	0.1	0.0	0.0	0.0	0.0	0.0	0.1	0.1	0.1	0.1	0.1	0.4	0.1	0.3	
c	消費者協同組合向け販売	2.1	1.7	2.5	2.4	2.1	2.5	2.4	2.8	2.8	3.8	4.2	4.4	4.9	5.1	5.3	6.2	6.3	7.7	9.5	9.5	14.3	16.7	19.8	25.4	26.8	24.2	18.2	30.7	33.7	44.9	
d	コルホーズ市場での組織向け販売	0.9	1.0	0.8	0.8	0.8	0.7	0.7	0.7	0.9	1.0	0.8	0.8	0.8	0.8	0.7	0.7	0.7	0.7	0.7	0.7	0.6	0.6	0.6	0.6	0.6	0.6	0.6	0.6	0.6	0.5	0.5
e	コルホーズ・ソフホーズへの家畜販売	3.5	0.8	0.8	0.4	0.9	0.3	0.1	0.3	1.0	5.8	1.2	1.4	5.5	3.7	2.4	1.7	1.6	1.5	1.5	1.8	1.6	4.7	4.7	8.5	9.4	10.6	7.6	6.9	6.4	12.5	
5	年金・補助金	29.5	31.7	29.0	28.7	32.4	36.5	41.3	43.2	48.0	50.2	52.7	57.4	61.9	64.3	67.1	90.3	93.8	94.3	97.7	98.9	102.8	105.2	106.8	107.8	114.1	118.5	122.7	126.4	131.7	135.3	
6	奨学金	3.0	2.5	2.4	2.5	2.6	3.0	3.2	3.5	3.7	3.9	3.7	3.8	4.0	4.7	5.0	4.8	5.0	6.0	6.2	6.4	6.6	6.8	7.0	7.0	7.3	7.3	7.2	6.6	7.2	6.9	
7	金融収入	3.8	3.7	4.7	2.2	2.3	3.0	2.5	2.8	3.3	5.3	3.8	4.7	5.4	5.9	8.0	9.7	10.6	11.5	10.9	22.6	14.8	26.5	28.4	22.1	27.4	24.2	25.0	26.4	37.4	28.9	
a	保険金	0.1	0.1	0.2	0.2	0.2	0.3	0.3	0.3	0.3	2.0	0.5	0.8	1.0	1.1	1.4	2.0	3.5	3.0	3.1	3.5	3.9	5.0	5.2	6.3	12.1	7.2	7.2	7.8	7.6	8.4	
b	住宅ローン等	0.9	0.6	0.4	0.3	0.7	1.0	0.9	0.6	0.5	0.6	0.5	0.5	0.3	0.5	0.4	0.4	0.3	0.3	0.2	0.4	0.4	0.5	0.8	1.2	0.9	1.1	0.9	1.9	14.6	3.8	
c	預金利子	0.6	0.7	0.6	0.6	0.7	0.8	1.0	1.2	1.5	1.6	2.0	2.3	2.5	2.7	3.0	3.4	3.8	4.1	4.6	5.0	5.4	5.7	6.0	6.0	6.0	6.5	7.0	7.4	8.2	8.7	
d	国債償還金・当選金	1.8	1.8	1.8	0.3	0.2	0.2	0.2	0.3	0.2	0.3	0.4	0.4	0.5	0.5	2.1	3.4	3.5	3.2	2.0	2.9	3.0	4.2	3.9	3.0	4.4	5.4	5.0	6.1	4.1	6.4	
e	宝くじ当選金	0.3	0.3	0.2	0.4	0.4	0.3	0.4	0.5	0.7	0.8	0.6	0.6	0.6	0.8	0.7	0.7	0.8	0.8	0.8	1.2	1.3	1.3	1.4	1.3	1.5	1.6	1.6	1.8	1.8	1.8	
f	負債純増額	0.0	0.2	1.5	0.4	0.1	0.5	(0.4)	(0.1)	0.0	0.0	(0.0)	0.1	0.5	0.4	0.3	(0.3)	(1.2)	0.3	0.1	8.5	(0.6)	8.4	9.5	2.4	0.6	0.6	1.3	0.8	0.9	(0.4)	
g	貧困世帯への結婚指輪購入補助	0.0	0.0	0.0	0.0	0.0	0.0	0.0	0.0	0.0	0.0	0.0	0.0	0.0	0.0	0.0	0.0	0.0	0.0	0.0	1.0	1.3	1.4	1.8	1.8	1.8	1.8	1.8	0.4	0.0	0.0	
i	障害者へのガンリン購入補助	0.0	0.0	0.0	0.0	0.0	0.0	0.0	0.0	0.0	0.0	0.0	0.0	0.0	0.0	0.0	0.0	0.0	0.0	0.0	0.0	0.0	0.0	0.0	0.0	0.1	0.1	0.1	0.2	0.1	0.2	
8	その他の収入	5.3	4.2	6.6	3.4	5.6	4.3	5.6	6.2	5.6	6.5	9.8	9.8	13.1	16.7	18.1	23.5	28.6	30.3	38.1	32.6	41.9	42.4	42.7	46.6	50.1	50.4	48.0	38.2	66.5	137.5	
a	委託商店・中古店経由の物資販売	0.4	0.3	0.4	0.4	0.4	0.4	0.4	0.5	0.4	0.3	0.3	0.4	2.1	2.8	3.4	6.6	7.4	9.4	13.3	11.1	12.0	12.3	12.8	13.4	12.1	12.2	15.7	10.3	26.9	34.9	
b	農産物調達以外の廃品・金属販売	0.2	0.2	0.2	0.1	0.2	0.1	0.0	0.0	0.0	0.0	0.0	0.0	0.0	0.0	0.0	0.0	0.0	0.0	0.1	0.1	0.1	0.1	0.1	0.2	0.1	0.1	0.1	0.1	0.1	0.1	
c	その他	4.6	3.6	6.1	2.9	5.1	3.9	5.2	5.7	5.3	6.1	9.5	9.4	11.0	13.8	14.7	16.9	21.2	20.9	24.6	21.3	29.8	29.9	29.8	33.0	37.9	38.1	32.2	27.7	39.5	102.5	
	総貨幣所得	405.2	408.1	377.0	387.4	408.2	429.4	490.3	536.1	567.0	570.5	600.5	650.5	671.7	716.5	762.3	822.1	818.1	845.8	894.8	914.0	958.7	1012.5	1010.0	1053.2	1094.1	1096.8	1093.3	1089.0	1188.5	1331.2	

	1960	1961	1962	1963	1964	1965	1966	1967	1968	1969	1970	1971	1972	1973	1974	1975	1976	1977	1978	1979	1980	1981	1982	1983	1984	1985	1986	1987	1988	1989
1 賃金	347.8	367.8	459.6	489.7	518.2	545.4	580.1	624.8	698.2	739.1	773.1	807.5	838.1	867.6	899.3	929.8	991.3	1020.6	1042.0	1077.2	1130.9	1155.5	1175.9	1201.7	1229.6	1262.6	1283.4	1331.5	1429.8	1581.2
2 賃金ファンドに含まれない、労働者・職員の賃金	8.4	8.9	11.2	12.0	13.6	16.6	18.5	24.9	27.4	28.7	29.6	28.3	29.3	28.3	30.0	31.4	29.3	31.5	32.9	33.3	36.1	38.3	39.4	40.9	42.8	43.9	43.8	45.8	50.9	63.2
a 賃金に含まれないプレミア・その他	3.7	3.5	4.4	5.1	6.4	8.6	9.8	13.9	15.0	15.8	16.3	15.6	16.5	17.1	18.1	19.0	16.5	17.3	17.9	18.4	19.7	21.8	23.5	23.2	24.5	26.2	26.4	28.3	31.0	39.5
b 移動型労働への加算額	4.7	0.0	3.3	3.4	3.6	3.7	3.8	4.6	5.3	5.8	5.9	5.7	5.7	5.4	5.2	5.0	4.8	4.5	4.5	5.0	4.4	4.1	4.2	4.1	3.9	4.1	4.1	4.5	23.7	
c 出張費	0.0	5.4	3.5	3.5	3.6	4.4	4.9	6.5	7.1	7.0	7.4	7.0	7.0	5.8	6.7	7.4	8.0	9.7	10.5	10.4	11.4	12.2	11.7	13.6	14.3	13.7	13.4	13.3	15.4	0.0
3 コルホーズからの所得	35.2	38.2	44.8	50.8	52.6	54.4	62.1	71.7	77.5	78.4	78.8	83.5	84.3	87.6	92.4	96.3	100.2	108.2	112.4	114.3	118.1	121.2	128.3	138.2	151.4	159.7	161.8	174.7	189.0	217.6
a 農業コルホーズ	28.6	30.6	35.7	40.3	40.5	46.5	53.0	59.8	63.8	64.2	64.4	67.2	66.9	67.9	69.7	72.7	74.0	77.7	78.4	79.6	81.7	84.5	88.4	95.9	105.5	111.4	114.6	121.9	134.8	153.5
b 漁業コルホーズ	4.1	4.3	5.2	6.1	6.5	6.6	8.2	10.1	11.8	12.0	12.4	14.3	15.3	17.9	20.6	21.4	23.4	27.2	29.7	30.7	32.5	33.0	35.9	38.1	41.3	43.4	44.9	48.5	50.2	58.3
c 援農労働力	2.5	3.3	3.9	4.5	5.6	1.2	0.9	1.8	1.9	2.2	2.0	2.0	2.1	1.8	2.2	2.2	2.9	3.3	4.3	3.9	3.8	3.7	4.0	4.2	4.7	4.9	2.3	4.2	4.0	5.8
4 農産物販売収入	40.2	36.6	46.7	46.4	42.5	46.8	53.2	54.9	57.1	58.5	72.5	79.1	74.7	71.7	81.0	82.8	88.7	79.5	78.3	76.1	77.2	69.6	77.9	111.5	131.8	127.0	134.1	136.2	149.0	168.2
a 国家調達方式	28.5	25.4	33.3	34.4	30.9	36.2	41.0	44.5	44.4	44.4	58.5	64.2	63.4	57.6	67.2	67.4	72.2	62.9	59.7	54.5	58.5	17.8	15.7	19.0	21.4	17.1	16.7	13.5	9.8	9.4
b 調達以外の組織・企業向け販売	0.2	0.3	0.6	0.3	0.2	0.2	0.3	0.5	0.3	0.4	0.4	0.7	0.3	0.4	0.4	0.3	0.3	0.4	0.3	0.3	0.4	0.4	0.5	0.9	1.1	1.0	1.7	1.7	2.4	4.2
c 消費者協同組合向け販売	5.4	7.4	9.7	6.5	8.7	6.1	8.5	6.8	7.8	10.6	10.0	10.0	7.0	8.0	7.0	7.6	9.1	7.3	7.5	9.0	8.1	9.1	19.6	12.5	12.3	14.3	14.3	22.0	20.5	23.6
d コルホーズ市場での組織向け販売	0.2	0.2	0.2	0.2	0.2	0.2	0.2	0.2	0.2	0.3	0.3	0.4	0.4	0.4	0.5	0.5	0.6	0.6	0.5	0.6	0.6	0.5	0.6	0.4	0.5	0.5	0.5	0.4	0.4	0.4
e コルホーズ・ソフホーズへの家畜販売	5.9	3.3	2.9	5.0	2.6	4.2	3.2	3.1	4.4	2.9	3.4	3.8	3.7	5.3	5.9	7.0	6.4	8.4	10.0	11.5	9.6	41.7	41.5	78.7	96.6	94.2	100.9	98.5	115.8	130.5
5 年金・補助金	41.9	48.0	60.7	63.5	67.4	76.7	82.5	88.6	100.1	108.6	118.4	127.9	137.5	144.2	151.5	165.9	175.9	183.6	195.8	207.3	219.7	230.2	238.0	251.7	264.0	273.1	289.0	297.3	316.7	334.6
6 奨学金	2.9	3.1	3.7	4.0	4.3	4.5	4.5	4.8	4.9	5.1	5.0	4.8	5.7	6.9	7.0	7.1	7.4	7.9	8.2	8.4	8.6	8.5	8.4	8.2	7.5	7.5	7.2	8.1	9.3	9.8
7 金融収入	5.3	5.4	6.6	5.3	5.1	5.1	4.8	6.4	8.1	9.4	10.3	13.5	17.0	18.3	21.2	25.5	31.5	34.9	38.0	43.0	46.6	52.2	57.0	61.6	64.2	68.1	71.3	77.2	94.9	130.1
a 保険金	0.4	0.5	0.6	0.8	0.9	1.2	1.4	1.7	2.1	2.5	3.1	3.9	4.6	5.8	7.9	10.0	12.3	14.0	17.0	20.0	22.5	24.8	26.3	29.3	30.9	33.4	34.6	36.5	39.4	41.2
b 住宅ローン等	0.6	0.4	0.4	0.2	0.4	0.4	0.3	0.2	0.2	0.1	0.1	0.1	0.1	0.1	0.1	0.0	0.1	0.1	0.1	0.2	0.2	0.9	0.8	1.5	1.2	1.2	1.7	1.8	22.6	8.6
c 預金利子	1.0	1.1	1.4	1.5	1.7	2.1	2.6	3.3	4.0	4.9	5.8	6.7	7.7	8.8	9.7	10.9	12.1	13.5	14.8	15.5	18.1	16.8	17.2	18.3	19.6	22.0	23.8	26.1	28.4	31.1
d 国債償還金・当選金	2.0	2.0	2.5	0.9	0.4	0.5	0.5	0.5	0.6	0.5	0.6	0.7	0.7	0.8	2.0	2.7	4.4	5.3	3.3	2.2	4.2	8.8	7.4	4.3	6.8	7.7	5.7	7.9	2.2	6.6
e 宝くじ当選金	0.6	0.5	0.6	0.8	0.7	0.6	0.8	1.2	1.1	1.4	1.1	1.7	2.2	2.0	1.8	1.9	2.1	2.5	2.8	3.2	2.9	2.7	2.8	2.8	2.5	3.2	3.4	4.0	4.0	3.9
f 負債純増額	0.7	0.9	1.1	1.0	0.9	0.4	(0.8)	(0.5)	0.1	(0.1)	(0.4)	0.3	1.6	0.9	(0.3)	0.0	0.5	(0.4)	(0.1)	1.1	(2.2)	(3.0)	1.2	3.9	1.8	(0.8)	0.6	0.3	(1.8)	(4.0)
g 貧困世帯への結婚指輪購入補助	0.0	0.0	0.0	0.0	0.0	0.0	0.0	0.0	0.0	0.0	0.0	0.0	0.0	0.0	0.0	0.0	0.0	0.0	0.0	0.7	0.9	1.1	1.3	1.3	1.2	1.2	1.2	0.0	0.0	42.8
i 障害者へのガソリン購入補助	0.0	0.0	0.0	0.0	0.0	0.0	0.0	0.0	0.0	0.0	0.0	0.0	0.0	0.0	0.0	0.0	0.0	0.0	0.0	0.0	0.0	0.0	0.0	0.0	0.2	0.2	0.2	0.7	0.3	(0.1)
8 その他の収入	8.4	10.3	7.4	6.9	13.8	13.1	18.6	17.6	17.6	21.3	23.5	23.9	40.0	40.7	43.1	54.5	50.5	54.5	56.9	55.5	62.8	64.6	59.5	73.6	87.9	90.0	97.2	100.4	171.0	366.5
a 委託商店・中古店経由の物資販売	3.5	3.2	3.2	3.0	3.2	4.0	4.6	4.9	5.0	5.2	5.6	7.1	12.4	14.3	16.8	20.9	20.9	21.9	22.4	22.7	21.9	26.9	26.9	30.7	31.6	35.5	39.1	43.6	54.2	64.4
b 農産物調達以外の廃品・金属販売	0.4	0.3	0.2	0.2	0.3	0.3	0.3	0.2	0.4	0.4	0.4	0.3	0.3	0.3	0.3	0.3	0.3	0.3	0.3	0.3	0.3	0.4	0.5	0.4	0.5	0.4	0.4	0.4	0.4	0.4
c その他	4.5	6.8	3.9	3.6	10.3	8.7	13.7	12.4	12.2	15.7	17.5	16.5	27.3	26.1	26.0	33.2	29.3	32.3	34.2	32.5	40.6	37.3	32.1	42.4	55.8	54.1	57.8	56.4	116.5	301.6
総貨幣所得	490.2	518.1	640.6	678.6	717.4	762.7	824.2	893.7	990.9	1049.0	1111.1	1168.5	1226.4	1265.3	1325.6	1393.3	1474.9	1520.8	1564.6	1615.0	1700.0	1740.0	1784.5	1887.4	1979.4	2032.0	2087.8	2171.2	2410.7	2871.3

A5 ソ連構成共和国別における貨幣支出推計

ソ連

(人一人当たり、ルーブル)

	1960	1961	1962	1963	1964	1965	1966	1967	1968	1969	1970	1971	1972	1973	1974	1975	1976	1977	1978	1979	1980	1981	1982	1983	1984	1985	1986	1987	1988	1989
1 商品購入	348.5	352.5	376.2	391.9	405.7	434.3	463.4	503.2	541.8	576.4	613.8	648.4	683.1	712.4	747.1	790.2	820.7	852.4	885.7	924.4	979.2	1028.8	1054.5	1080.4	1105.5	1121.1	1137.0	1155.7	1223.5	1333.2
a 国営・協同組合商店	338.4	344.0	367.7	382.8	395.8	424.3	452.4	490.7	528.9	563.2	600.1	634.9	670.3	699.6	733.6	777.4	807.6	838.9	871.9	910.4	964.0	1012.1	1036.1	1056.7	1080.2	1111.5	1126.5	1144.0	1211.2	1319.2
b 消費協同組合	3.7	4.0	4.4	4.4	4.6	4.8	5.1	5.5	5.7	6.2	6.3	6.0	5.9	5.6	5.8	5.6	5.7	5.8	6.0	6.5	7.3	8.4	9.8	14.4	16.0	0.0	0.0	0.0	0.0	0.0
c コルホーズ員の下での購入	6.1	4.5	4.1	4.7	5.3	5.2	5.9	7.0	7.2	7.0	7.4	7.5	6.8	7.2	7.7	7.2	7.4	7.8	7.9	7.6	7.9	8.3	8.6	9.4	9.3	9.6	10.5	11.7	12.3	14.0
2 サービス料金の支払い・その他の支出	38.5	40.6	43.2	45.6	48.2	51.3	54.9	59.1	63.3	66.8	70.7	75.0	78.9	82.8	87.2	92.3	95.3	99.6	104.8	109.4	113.1	116.8	119.4	123.9	127.0	130.4	136.5	144.0	157.9	167.6
a 家賃・公共料金	9.1	9.6	10.4	11.2	12.0	13.0	14.0	15.1	16.2	17.5	18.9	20.4	21.9	23.2	24.6	26.1	27.1	28.4	29.5	30.8	32.2	33.2	34.6	37.1	38.3	39.7	41.6	43.0	44.4	46.0
b 日常サービス	1.8	1.9	2.0	2.1	2.2	2.4	2.8	3.0	3.3	3.6	4.4	4.8	5.2	5.5	5.7	6.0	6.4	6.6	6.9	8.0	7.9	8.2	8.5	9.0	9.4	9.9	10.7	12.1	15.6	17.9
c 児童施設利用料	2.0	2.2	2.6	2.9	3.2	3.5	3.7	3.8	4.1	4.2	4.2	4.3	4.3	4.5	4.7	4.8	5.0	5.2	5.4	5.5	5.7	5.8	5.9	5.8	5.6	5.4	5.6	5.9	5.9	6.0
d 休息の家・保養所の利用等	1.0	1.1	1.0	1.1	1.2	1.2	1.4	1.6	1.7	2.0	2.2	2.5	2.8	3.3	4.0	4.8	5.2	5.6	6.2	6.3	6.5	6.7	7.1	7.5	7.8	8.3	8.9	10.0	11.3	11.6
e 娯楽・教養支出	4.9	5.1	5.1	5.0	5.2	5.3	5.2	5.7	5.9	5.9	6.0	6.1	6.0	6.1	6.1	6.1	5.8	5.7	6.0	6.1	6.5	6.6	6.5	6.4	6.4	6.7	6.6	6.9	7.1	7.2
f 交通費	15.5	16.2	17.9	19.2	20.1	21.3	23.0	24.7	26.6	27.9	29.1	30.8	32.2	33.3	34.8	36.7	37.7	39.6	41.9	43.2	44.4	46.1	46.2	46.8	47.8	48.2	50.4	52.1	54.3	55.7
g 鉄道・水上・航空	0.0	0.0	0.0	0.0	0.0	0.0	0.0	0.0	0.0	0.0	14.2	15.1	15.9	16.4	17.2	18.1	18.5	19.7	21.1	21.7	22.0	23.0	22.9	23.2	23.7	23.8	24.6	25.3	27.1	29.0
h 自動車・都市交通	0.0	0.0	0.0	0.0	0.0	0.0	0.0	0.0	0.0	0.0	14.9	15.7	16.3	17.0	17.6	18.6	19.2	20.0	20.8	21.5	22.4	23.0	23.3	23.6	24.2	24.4	25.8	26.7	27.3	26.7
i 通信料	2.9	3.2	3.0	3.0	3.1	3.3	3.7	4.0	4.3	4.6	4.9	5.1	5.4	5.7	6.0	6.4	6.7	7.1	7.4	7.8	8.1	8.4	8.7	9.6	9.7	10.1	10.8	11.6	12.7	13.8
i その他	1.3	1.2	1.1	1.1	1.1	1.2	1.2	1.2	1.1	1.0	1.1	1.1	1.0	1.2	1.3	1.4	1.3	1.4	1.6	1.6	1.8	1.8	1.9	1.9	1.9	2.0	2.0	2.1	2.2	2.5
3 義務的支払い・自発的納付金	35.4	36.4	37.4	39.7	42.5	47.0	51.3	56.0	62.0	67.8	74.4	80.2	87.0	94.2	101.6	108.9	116.2	122.9	130.2	136.5	143.4	148.6	154.5	160.2	165.3	172.0	176.5	183.1	197.1	219.8
a 税金・徴収	28.9	29.6	29.9	31.0	32.6	36.4	39.2	42.7	47.3	51.4	55.4	59.0	62.9	66.6	71.1	75.4	79.6	83.2	87.7	91.1	95.6	98.4	101.7	104.5	107.8	111.6	115.1	119.1	130.1	149.5
所得税	21.3	22.1	22.6	23.8	25.4	29.1	31.9	35.2	39.6	43.4	47.3	50.6	54.2	57.7	62.1	66.1	70.2	73.8	78.0	81.3	85.4	88.2	91.4	94.0	97.1	100.6	104.1	108.3	117.5	129.3
独身・単身・小家族税	2.6	2.6	2.5	2.4	2.4	2.5	2.5	2.6	2.8	3.0	3.3	3.5	3.7	3.8	4.1	4.2	4.4	4.5	4.6	4.7	4.9	5.0	5.1	5.1	5.2	5.3	5.4	5.0	5.0	5.3
農業税	1.9	1.8	1.7	1.6	1.5	1.5	1.5	1.4	1.4	1.3	1.3	1.2	1.2	1.2	1.1	1.1	1.1	1.0	1.0	1.0	1.0	0.9	0.9	0.9	0.8	0.8	0.8	0.8	0.8	0.8
その他	3.1	3.1	3.2	3.2	3.2	3.3	3.3	3.5	3.6	3.5	3.6	3.5	3.6	3.7	3.8	3.9	3.8	3.8	4.0	4.1	4.3	4.3	4.3	4.5	4.5	4.8	4.8	5.1	6.9	14.1
b 五カ年計画中央集権ファンド納付金	0.0	0.0	0.0	0.0	0.0	0.0	0.0	0.0	0.0	0.5	0.5	0.5	0.5	0.5	0.5	0.6	0.6	0.7	0.7	0.6	0.6	0.7	1.1	1.0	0.8	1.3	0.0	0.0	0.0	0.0
c 国家保険料	1.9	2.1	2.3	2.5	2.8	3.2	3.7	4.3	5.0	6.0	7.5	9.6	11.7	14.1	16.4	18.7	20.8	22.9	25.0	26.8	28.7	30.6	32.0	33.4	34.1	35.1	36.5	38.0	39.3	40.5
d 協同組合・社会団体費	2.9	3.1	3.1	3.4	3.6	4.1	4.5	4.9	5.4	5.8	6.4	6.9	7.4	7.9	8.5	9.2	9.8	10.3	10.8	11.4	12.0	12.6	13.0	14.1	14.8	15.7	16.3	16.6	17.2	17.8
e 住宅建設協同組合納付金	0.0	0.0	0.2	0.8	1.4	1.5	1.7	1.6	1.6	1.6	2.2	1.9	1.9	2.3	2.2	2.4	2.5	2.7	2.7	2.8	2.6	2.8	2.9	3.2	3.4	3.4	3.7	3.7	3.9	4.4
f ローン返済	1.1	1.1	1.2	1.1	1.0	0.9	0.9	0.9	0.8	0.8	0.7	0.5	0.6	0.5	0.5	0.5	0.5	0.5	0.4	0.5	0.4	0.6	0.6	0.7	0.8	0.8	1.0	1.7	2.6	
g 宝くじ購入	0.6	0.6	0.6	0.7	0.8	0.8	1.2	1.4	1.6	1.4	1.4	1.4	1.7	2.0	1.9	1.9	2.1	2.3	2.6	3.0	3.1	2.8	2.9	2.9	3.1	3.4	3.5	4.0	4.2	4.4
h 商品購入信用利払い	0.0	0.1	0.1	0.1	0.1	0.2	0.2	0.2	0.2	0.2	0.2	0.3	0.3	0.3	0.3	0.3	0.3	0.3	0.3	0.3	0.3	0.3	0.3	0.4	0.5	0.6	0.7	0.7	0.6	0.6
4 貯蓄	4.3	3.7	5.1	5.8	8.0	13.9	18.9	17.3	24.3	26.6	35.7	28.4	31.8	33.3	42.5	49.7	49.1	55.2	57.8	60.2	41.0	36.1	35.8	50.0	58.6	72.4	85.4	92.3	114.4	150.9
a ズベルカッサ預金	4.0	3.5	4.9	5.5	7.5	13.1	17.9	16.8	23.1	25.1	33.8	27.0	30.4	31.7	40.6	47.5	46.8	52.8	55.4	57.3	38.7	34.4	31.9	46.2	55.0	67.5	78.5	85.2	107.6	143.0
b ゴスバンク預金	0.0	0.1	(0.1)	(0.0)	(0.0)	0.0	0.0	(0.0)	0.1	(0.0)	0.0	0.0	0.0	0.0	0.0	0.0	0.0	0.0	(0.0)	0.1	0.1	0.0	0.0	0.1	0.1	0.0	0.0	(0.0)	(0.1)	0.0
c 国際購入	0.3	0.2	0.3	0.3	0.5	0.8	0.9	0.6	1.2	1.5	1.9	1.3	1.4	1.5	1.8	2.2	2.3	2.4	2.5	2.7	2.3	1.7	3.9	3.7	3.6	4.9	6.9	7.1	6.9	7.9
総貨幣支出	426.6	433.3	461.9	482.9	504.3	546.4	588.6	635.5	691.4	737.6	794.6	832.0	880.7	922.7	978.4	1041.1	1081.2	1130.0	1178.7	1230.5	1276.7	1330.3	1364.2	1414.5	1456.4	1495.9	1535.5	1575.2	1692.9	1871.5

ロシア

(人口一人当たり、ルーブル)

	1960	1961	1962	1963	1964	1965	1966	1967	1968	1969	1970	1971	1972	1973	1974	1975	1976	1977	1978	1979	1980	1981	1982	1983	1984	1985	1986	1987	1988	1989
1 商品購入	392.2	399.3	425.8	441.2	455.0	484.6	514.5	559.3	603.9	642.3	682.8	721.7	761.6	793.6	838.2	887.2	922.3	956.5	992.5	1034.3	1103.2	1153.0	1187.6	1214.1	1241.0	1257.4	1270.3	1292.3	1369.7	1497.6
a 国営・協同組合商店	384.4	392.6	418.8	433.8	446.8	476.7	506.0	549.3	593.2	631.4	671.4	710.7	751.3	783.5	827.1	876.8	911.5	945.4	980.9	1022.6	1081.6	1138.1	1170.7	1191.9	1217.5	1248.7	1260.9	1282.8	1359.3	1484.9
b 消費協同組合	2.6	2.9	3.5	3.5	3.9	4.0	4.3	4.6	4.9	5.5	5.7	5.2	5.0	4.4	4.6	4.5	4.4	4.5	4.8	5.3	6.3	7.7	9.5	14.0	15.4	0.0	0.0	0.0	0.0	0.0
c コルホーズ員の下での購入	4.9	3.6	3.3	3.9	4.3	4.0	4.2	5.4	5.8	5.4	5.7	5.7	5.3	5.7	6.5	5.9	6.4	6.6	6.8	6.4	6.7	7.2	7.5	8.2	8.1	8.7	9.4	9.5	10.4	12.7
2 サービス料金の支払い・その他の支出	44.8	47.1	49.8	52.6	55.9	59.1	63.2	68.1	73.0	77.1	81.1	86.1	90.7	95.0	100.4	106.8	110.2	115.0	121.0	126.4	130.9	136.0	138.3	143.5	146.5	150.8	158.1	166.2	180.7	191.5
a 家賃・公共料金	11.1	11.7	12.5	13.5	14.5	15.8	16.9	18.2	19.5	21.1	22.7	24.5	26.3	27.9	29.5	31.6	32.6	34.1	35.5	37.2	38.8	40.0	41.4	44.3	45.4	47.1	49.6	51.2	53.0	54.9
b 日常サービス	2.1	2.2	2.3	2.5	2.6	2.9	3.3	3.6	4.0	4.4	5.1	5.4	5.8	6.0	6.2	6.5	7.0	7.1	7.5	8.8	8.6	9.0	9.3	9.7	10.1	10.7	11.4	13.0	16.2	18.6
c 児童施設利用料	2.5	2.8	3.2	3.5	3.9	4.2	4.5	4.6	4.8	4.9	4.9	5.0	5.0	5.2	5.4	5.6	5.8	6.0	6.2	6.4	6.7	6.8	6.9	6.9	6.7	6.8	7.0	7.3	7.2	7.4
d 休息の家・保養所の利用等	1.2	1.3	1.2	1.3	1.5	1.5	1.7	2.0	2.1	2.4	2.6	3.0	3.3	3.8	4.6	5.7	6.1	6.6	7.3	7.2	7.7	8.0	8.6	9.0	9.4	10.0	10.3	11.4	12.7	13.0
e 娯楽・教養支出	5.6	5.8	5.8	5.8	6.0	6.1	5.9	6.5	6.8	6.8	6.9	7.1	7.0	7.0	7.2	7.1	6.7	6.5	6.9	7.0	7.5	7.6	7.5	7.4	7.4	7.8	7.7	8.0	8.3	8.5
f 交通費	17.4	18.4	20.2	21.7	22.8	23.8	25.6	27.6	29.7	31.2	32.3	34.2	36.0	37.2	39.1	41.2	42.6	44.7	47.3	48.8	50.1	52.3	52.3	52.9	54.0	54.5	57.3	59.2	61.6	63.1
g 鉄道・水上・航空	0.0	0.0	0.0	0.0	0.0	0.0	0.0	0.0	0.0	0.0	17.4	18.4	19.4	20.0	21.1	22.1	22.6	24.0	25.6	26.3	26.6	28.1	27.9	28.4	29.0	29.4	30.5	31.5	33.4	35.5
h 自動車・都市交通	0.0	0.0	0.0	0.0	0.0	0.0	0.0	0.0	0.0	0.0	15.0	15.8	16.6	17.2	18.0	19.1	19.9	20.7	21.7	22.5	23.5	24.2	24.4	24.5	24.9	25.1	26.8	27.7	28.1	27.5
i 通信料	3.3	3.7	3.5	3.4	3.6	3.9	4.3	4.7	5.0	5.4	5.8	6.1	6.4	6.8	7.2	7.7	8.2	8.5	8.9	9.4	9.7	10.2	10.3	11.3	11.4	11.8	12.6	13.5	14.8	16.1
その他	1.1	1.0	1.0	0.9	1.0	1.0	1.0	1.0	1.0	0.9	0.9	0.9	0.9	1.1	1.2	1.3	1.3	1.4	1.6	1.6	1.9	2.0	2.0	2.1	2.2	2.2	2.1	2.3	2.4	2.7
3 義務的支払い・自発的納付金	41.0	42.3	43.7	46.5	49.9	54.7	59.6	65.3	72.9	80.0	87.9	95.1	103.6	112.5	122.3	131.4	139.5	147.4	156.4	163.8	171.4	177.0	184.6	190.7	196.4	204.1	209.7	217.5	234.3	262.1
a 税・徴収	33.6	34.5	35.1	36.5	38.3	42.3	45.5	49.9	55.7	60.7	65.3	69.7	74.5	79.2	85.5	90.8	95.6	100.1	105.6	109.9	114.5	118.0	121.9	125.2	129.1	133.7	138.2	143.2	156.9	180.6
所得税	25.7	26.7	27.4	28.8	30.8	34.7	37.9	42.1	47.6	52.3	56.6	60.8	65.3	69.7	75.7	80.8	85.5	90.0	95.2	99.3	103.5	106.9	110.7	113.7	117.5	121.7	126.1	131.3	143.1	157.9
独身・単身・小家族税	3.0	3.0	2.9	2.8	2.8	2.8	2.9	3.0	3.1	3.5	3.8	4.1	4.3	4.5	4.8	5.0	5.2	5.3	5.5	5.6	5.8	5.9	6.0	6.0	6.1	6.2	6.4	5.9	6.0	6.4
農業税	1.6	1.5	1.4	1.4	1.3	1.3	1.2	1.2	1.1	1.1	1.1	1.0	1.0	1.0	0.9	0.9	0.9	0.8	0.8	0.8	0.7	0.7	0.7	0.7	0.7	0.6	0.6	0.6	0.5	0.5
その他	3.3	3.4	3.4	3.5	3.5	3.4	3.7	3.8	3.8	3.7	3.8	3.9	4.0	4.1	4.1	4.0	4.0	4.2	4.3	4.5	4.6	4.6	4.8	4.9	5.2	5.2	5.4	7.3	15.7	
b 五カ年計画中央集権ファンドへの納付金	0.0	0.0	0.0	0.0	0.0	0.0	0.0	0.0	0.0	0.5	0.6	0.5	0.6	0.6	0.6	0.6	0.6	0.8	0.8	0.7	0.7	0.7	1.4	1.2	0.9	1.4	0.0	0.0	0.0	0.0
c 国家保険料	2.1	2.4	2.6	3.0	3.4	3.9	4.6	5.3	6.3	7.7	9.7	12.3	15.1	18.1	21.0	23.7	26.2	28.6	31.2	33.2	35.6	37.4	39.5	40.8	41.5	42.5	44.0	45.5	47.0	48.6
d 社会団体・協同組合会費	3.4	3.6	3.6	4.0	4.3	4.7	5.2	5.7	6.3	6.8	7.5	8.1	8.7	9.3	10.0	11.0	11.5	12.0	12.5	13.1	13.7	14.5	14.9	16.2	17.0	18.1	18.8	19.2	20.0	21.0
e 住宅建設協同組合納付金	0.0	0.0	0.3	1.0	1.9	1.8	2.0	1.9	1.9	1.9	2.6	2.2	2.2	2.6	2.4	2.6	2.7	2.8	2.8	3.0	2.7	2.8	2.9	3.1	3.2	3.2	3.3	3.5	3.6	4.2
f ローン返済	1.2	1.1	1.2	1.2	1.0	0.9	0.9	0.9	0.8	0.7	0.6	0.6	0.4	0.4	0.4	0.3	0.3	0.4	0.4	0.3	0.4	0.3	0.5	0.6	0.7	0.8	1.0	1.2	1.6	2.4
g 宝くじ購入	0.7	0.6	0.7	0.7	0.9	0.9	1.3	1.5	1.7	1.5	1.5	1.5	1.8	2.1	2.0	2.1	2.2	2.5	2.8	3.3	3.4	3.0	3.0	3.2	3.3	3.7	3.7	4.3	4.6	4.8
h 商品信用利子支払い	0.0	0.1	0.1	0.1	0.1	0.2	0.2	0.2	0.2	0.2	0.2	0.2	0.3	0.3	0.3	0.3	0.3	0.3	0.3	0.3	0.3	0.3	0.3	0.3	0.5	0.6	0.7	0.7	0.6	0.5
4 貯蓄	4.5	4.7	6.3	6.8	8.4	14.9	19.5	18.5	26.9	28.0	35.1	29.8	33.3	35.3	46.5	53.9	51.9	58.1	58.7	59.9	39.4	33.6	36.5	52.9	61.5	74.2	91.2	101.3	123.1	159.9
a ズベルカッサ預金	4.3	4.4	6.1	6.5	8.0	14.2	18.7	18.2	26.0	27.0	33.9	28.9	32.4	34.2	45.1	52.3	50.3	56.5	57.2	58.1	38.2	32.6	34.2	50.7	59.6	71.9	88.5	97.6	119.4	155.4
b ゴスバンク預金	0.0	0.1	(0.1)	(0.0)	(0.0)	0.0	0.0	(0.0)	0.1	(0.0)	0.0	0.0	0.0	(0.0)	0.0	0.0	0.0	0.0	(0.1)	0.1	0.1	0.0	0.1	0.1	0.0	0.0	(0.0)	(0.1)	0.0	
c 国際購入	0.3	0.2	0.3	0.3	0.4	0.7	0.8	0.3	0.8	1.0	1.2	0.8	0.9	1.1	1.3	1.6	1.5	1.6	1.5	1.7	1.2	0.9	2.3	2.0	1.9	2.3	2.7	3.7	3.8	4.4
総貨幣支出	482.6	493.5	525.6	547.1	569.1	613.4	656.8	711.3	776.7	827.5	886.9	932.7	989.2	1036.3	1107.3	1179.3	1223.8	1277.0	1328.5	1384.4	1444.9	1499.6	1546.9	1601.2	1645.4	1686.5	1729.3	1777.2	1907.9	2111.1

	1960	1961	1962	1963	1964	1965	1966	1967	1968	1969	1970	1971	1972	1973	1974	1975	1976	1977	1978	1979	1980	1981	1982	1983	1984	1985	1986	1987	1988	1989	
1 商品購入	302.3	305.6	330.0	350.4	363.9	396.5	427.4	464.9	499.6	533.4	565.5	597.4	629.9	661.1	684.4	724.7	754.4	790.5	822.5	855.7	915.2	944.4	969.7	1001.0	1028.3	1055.0	1080.0	1102.8	1164.8	1272.8	
a 国営・協同組合商店	286.0	291.2	316.3	335.9	347.7	379.8	408.6	444.4	479.4	512.5	544.0	575.6	609.7	639.9	663.0	705.1	732.7	766.8	799.1	831.9	881.2	917.7	941.3	965.3	991.6	1037.1	1060.7	1080.5	1142.4	1250.4	
b 消費協同組合	6.7	7.2	7.1	7.3	7.6	7.7	7.8	8.2	8.3	8.5	8.7	8.5	8.6	8.7	8.8	8.4	8.6	8.7	8.9	9.4	10.4	11.1	11.8	18.3	19.2	0.0	0.0	0.0	0.0	0.0	
c コルホーズ員の下での購入	9.5	7.3	6.7	7.2	8.6	9.0	11.0	12.2	11.9	12.5	12.9	13.4	11.6	12.5	12.6	11.2	13.0	14.7	14.4	14.3	14.6	15.7	16.6	17.3	17.5	17.9	19.4	22.4	22.3	22.4	
2 サービス料金の支払い・その他の支出	32.6	34.8	37.5	39.6	41.6	45.0	48.6	52.2	56.4	59.9	63.1	67.4	72.0	76.1	80.2	84.8	87.3	91.5	96.3	100.5	103.8	106.3	110.6	115.5	119.7	123.7	128.9	137.4	151.3	162.2	
a 家賃・公共料金	7.1	7.8	8.3	9.0	9.6	10.4	11.0	12.0	13.1	14.3	15.6	16.9	18.3	19.4	20.9	22.0	23.1	24.3	25.2	26.2	27.6	28.5	30.2	32.8	34.4	36.0	37.3	39.0	40.5	42.0	
b 日常サービス	1.3	1.4	1.5	1.6	1.6	1.8	2.1	2.2	2.5	2.7	3.4	4.0	4.9	5.5	5.8	6.2	6.6	6.9	7.1	8.3	7.9	8.5	8.8	9.4	10.1	10.6	11.7	13.6	17.5	19.8	
c 児童施設利用料	1.4	1.7	2.1	2.4	2.7	3.1	3.2	3.3	3.8	4.0	4.1	4.3	4.3	4.5	4.6	4.8	4.9	5.0	5.2	5.4	5.5	5.4	5.6	5.3	5.2	4.9	5.0	5.4	5.1	5.3	
d 休息の家・保養所の利用等	0.9	0.9	0.9	0.9	1.0	1.1	1.2	1.4	1.6	1.9	1.9	2.3	2.7	3.5	4.2	5.1	5.4	6.1	7.0	7.3	7.7	7.7	8.2	8.7	9.0	9.7	10.9	12.6	14.7	15.2	
e 娯楽・教養支出	4.5	4.7	4.8	4.6	4.7	4.9	4.9	5.2	5.4	5.4	5.4	5.3	5.3	5.3	5.4	5.2	5.3	5.5	5.6	6.0	6.0	6.0	6.0	6.2	6.3	6.0	6.3	6.4	6.6	6.6	
f 交通費	13.2	13.9	15.4	16.7	17.5	18.9	20.9	22.5	24.5	25.9	26.8	28.4	30.1	31.1	32.4	34.1	34.6	36.1	38.1	39.2	40.1	41.0	41.8	42.3	43.6	43.8	45.3	46.7	48.6	50.4	
g 鉄道・水上・航空	0.0	0.0	0.0	0.0	0.0	0.0	0.0	0.0	0.0	0.0	11.2	12.0	13.0	13.5	14.1	14.9	15.4	16.3	17.7	18.5	18.8	19.7	19.7	20.0	20.5	20.5	21.1	21.5	22.7	24.8	
h 自動車・都市交通	0.0	0.0	0.0	0.0	0.0	0.0	0.0	0.0	0.0	0.0	15.5	16.4	17.1	17.7	18.3	19.2	19.3	19.8	20.4	20.7	21.4	21.3	22.1	22.3	23.1	23.3	24.2	25.2	25.9	25.6	
i 通信料	2.6	2.8	2.8	2.7	2.8	2.9	3.2	3.5	3.8	4.1	4.2	4.5	4.7	5.0	5.2	5.5	5.8	6.2	6.5	6.8	7.2	7.4	8.0	9.1	9.5	10.5	10.7	11.5	12.5	13.7	
j その他	2.0	1.9	1.7	1.7	1.7	1.8	2.1	2.0	1.8	1.7	1.7	1.7	1.7	1.8	1.8	1.7	1.6	1.7	1.8	1.9	1.8	1.7	1.9	1.8	1.7	1.9	2.0	2.1	2.4	2.6	
3 義務的支払い・自発的納付金	31.4	32.3	33.3	35.1	37.2	41.9	46.2	49.9	54.6	60.0	65.8	70.9	76.6	83.1	88.3	95.2	102.8	108.6	114.2	119.4	126.7	131.7	137.4	143.3	148.7	155.4	160.2	166.3	179.3	199.4	
a 税・徴収	25.7	26.2	26.6	27.3	28.8	32.5	35.0	37.8	41.3	44.8	48.4	51.5	54.6	57.5	59.9	63.7	68.1	71.4	74.4	76.8	82.0	84.2	87.5	90.3	93.3	96.7	100.2	103.2	113.2	130.0	
所得税	17.4	17.9	18.4	19.3	20.8	24.3	26.8	29.4	32.8	36.2	39.8	42.6	45.5	48.2	50.5	54.2	58.6	61.7	64.4	66.9	71.9	74.2	77.4	80.0	82.8	86.0	89.5	92.7	101.0	111.6	
独身・単身・小家族税	2.2	2.2	2.1	2.1	2.0	2.1	2.2	2.3	2.4	2.6	2.8	3.0	3.2	3.3	3.4	3.6	3.6	3.6	3.6	3.7	3.8	3.9	4.0	4.0	4.1	4.1	4.1	3.7	3.7	4.0	
農業税	2.9	2.8	2.7	2.6	2.5	2.5	2.4	2.3	2.3	2.2	2.1	2.1	1.9	1.9	1.8	1.8	1.7	1.7	1.6	1.6	1.5	1.5	1.5	1.4	1.4	1.2	1.2	1.2	1.1	1.1	
その他	3.2	3.3	3.3	3.4	3.5	3.5	3.6	3.8	3.9	3.9	3.7	3.8	4.1	4.2	4.2	4.3	4.3	4.4	4.6	4.7	4.7	4.7	4.7	4.9	5.0	5.3	5.4	5.7	7.3	13.3	
b 五カ年計画中央集権ファンドへの納付金	0.0	0.0	0.0	0.0	0.0	0.0	0.0	0.0	0.0	0.5	0.5	0.5	0.5	0.5	0.6	0.5	0.6	0.6	0.6	0.7	0.6	0.7	1.1	1.0	0.7	1.3	0.0	0.0	0.0	0.0	
c 国家保険料	1.7	1.9	2.0	2.3	2.4	2.8	3.2	3.7	4.2	5.0	6.2	7.8	9.8	12.2	14.6	16.9	18.9	20.6	22.3	24.1	25.7	28.2	29.2	31.2	32.3	33.8	35.5	37.4	38.7	40.3	
d 社会団体・協同組合会費	2.5	2.8	2.9	3.1	3.3	3.8	4.2	4.5	5.0	5.4	5.9	6.4	6.8	7.3	7.6	8.1	8.8	9.5	10.1	10.6	11.2	11.8	12.1	13.2	13.9	14.6	15.3	16.6	16.1	16.7	
e 住宅建設協同組合納付金	0.0	0.0	0.2	0.6	0.8	1.1	1.5	1.3	1.4	1.5	2.1	1.9	1.8	2.3	2.4	2.5	2.8	2.8	2.9	3.1	2.7	3.0	3.3	3.3	3.9	3.9	4.1	4.2	4.3	4.5	
f ローン返済	0.9	0.9	0.9	1.0	0.8	0.8	0.9	0.9	1.0	0.9	0.9	0.8	0.7	0.8	0.8	1.0	0.7	0.7	0.7	0.6	0.6	0.5	0.5	0.6	0.6	0.6	0.7	0.6	1.0	1.9	2.8
g 宝くじ購入	0.5	0.5	0.5	0.6	0.9	0.7	1.1	1.3	1.5	1.5	1.5	1.6	1.9	2.1	2.0	2.1	2.2	2.4	2.7	3.0	3.2	2.9	3.2	3.0	3.2	3.2	3.7	3.6	4.1	4.1	4.2
h 商品信用利子支払い	0.0	0.1	0.1	0.2	0.2	0.2	0.3	0.3	0.3	0.3	0.3	0.4	0.5	0.5	0.5	0.5	0.6	0.6	0.6	0.6	0.6	0.6	0.6	0.6	0.4	0.5	0.6	0.7	0.8	0.9	0.9
4 貯蓄	4.3	2.9	5.0	5.6	7.9	14.1	20.3	17.3	22.6	25.9	41.7	30.3	36.4	36.9	45.9	54.6	54.5	64.7	69.7	80.7	56.3	55.2	46.6	60.9	70.2	85.9	96.4	103.2	128.1	169.5	
a ズベルカッサ預金	4.0	2.7	4.8	5.4	7.5	13.3	19.3	16.9	21.5	24.5	39.6	28.7	34.7	35.4	44.1	52.7	52.5	62.6	67.7	78.0	54.2	53.4	43.1	57.8	67.4	82.6	92.5	98.2	123.2	164.3	
b ゴスバンク預金	0.0	0.1	(0.1)	(0.0)	(0.0)	0.0	0.0	(0.0)	0.1	(0.0)	0.0	0.0	0.0	0.0	0.0	0.0	0.0	0.0	(0.1)	0.2	0.1	0.0	0.1	0.2	0.1	0.1	0.0	(0.0)	(0.1)	0.1	
c 国際購入	0.2	0.1	0.3	0.3	0.4	0.8	1.0	0.5	1.1	1.4	2.1	1.6	1.7	1.6	1.8	1.9	1.9	2.1	2.1	2.5	2.1	1.7	3.5	3.0	2.7	3.3	3.9	5.1	5.0	5.2	
総貨幣支出	370.6	375.6	405.9	430.6	450.6	497.5	542.5	584.2	633.2	679.2	736.1	766.1	815.0	857.2	898.9	959.3	999.0	1055.3	1102.7	1156.3	1202.0	1237.5	1264.4	1320.8	1366.9	1420.0	1465.5	1509.8	1623.5	1803.9	

ペラルーシ		(人ロ一人当たり、ルーブル)																													
		1960	1961	1962	1963	1964	1965	1966	1967	1968	1969	1970	1971	1972	1973	1974	1975	1976	1977	1978	1979	1980	1981	1982	1983	1984	1985	1986	1987	1988	1989
1	商品購入	253.2	261.1	282.2	303.2	316.7	348.9	386.6	434.6	479.3	516.5	562.9	606.1	652.0	688.0	720.7	768.9	800.6	844.0	864.9	939.8	973.1	1045.6	1055.5	1101.5	1142.1	1177.5	1221.7	1288.3	1359.0	1492.4
a	国営・協同組合商店	248.1	256.0	277.7	297.0	310.5	342.6	379.1	423.7	468.0	503.2	550.4	592.8	640.0	675.6	707.6	757.0	790.4	834.0	854.5	929.9	987.0	1033.4	1042.4	1080.9	1119.7	1170.7	1211.8	1276.7	1346.8	1479.2
b	消費協同組合	3.3	3.2	3.3	3.1	3.2	3.6	4.1	5.2	5.8	6.3	6.0	5.8	5.4	5.1	5.6	3.7	3.9	4.1	4.3	4.7	4.9	5.7	6.4	14.1	15.7	0.0	0.0	0.0	0.0	0.0
c	コルホーズ員の下での購入	1.5	2.2	2.1	3.0	3.0	2.7	3.3	5.7	5.5	7.1	6.5	7.5	6.6	7.3	7.6	8.2	6.4	6.0	6.1	5.2	6.1	6.5	6.7	6.6	6.7	6.8	9.9	11.8	12.1	13.2
2	サービス料金の支払い・その他の支出	23.9	26.0	28.6	30.8	33.4	36.0	39.5	42.8	46.5	49.8	53.5	57.3	61.4	65.5	69.9	74.0	78.2	81.6	86.7	91.0	95.1	98.6	102.0	108.4	113.4	118.4	127.2	137.7	155.5	165.3
a	家賃・公共料金	4.4	5.1	6.0	6.3	7.0	7.7	8.6	9.6	10.6	11.9	12.9	14.2	15.5	17.0	18.6	19.6	21.1	22.2	23.6	24.9	26.4	27.7	28.6	31.5	33.0	34.9	37.1	39.1	41.6	42.6
b	日常サービス	1.2	1.2	1.3	1.3	1.4	1.6	1.9	2.1	2.1	2.4	3.0	3.4	3.9	4.3	4.5	4.7	5.1	5.4	5.7	6.6	7.0	7.4	7.6	8.4	9.2	9.9	11.2	12.4	16.9	19.9
c	児童施設利用料	1.1	1.4	1.6	2.0	2.2	2.5	2.8	3.0	3.2	3.5	3.5	3.7	3.9	4.1	4.2	4.4	4.8	4.9	5.2	5.3	5.6	5.6	6.0	6.1	6.1	6.2	6.6	7.0	7.0	6.8
d	休息の家・保養所の利用等	0.6	0.7	0.5	0.7	0.7	0.9	0.9	1.0	1.2	1.5	1.7	1.9	2.2	2.9	3.7	4.4	4.6	4.8	5.5	5.7	5.5	5.7	5.9	6.3	6.6	7.1	7.9	9.5	10.7	11.6
e	娯楽・教養支出	3.1	3.3	3.4	3.5	3.6	3.7	3.6	3.9	4.1	4.1	4.2	4.3	4.4	4.5	4.6	4.7	4.7	4.7	5.0	5.1	5.5	5.8	5.9	5.9	6.1	6.4	6.4	6.9	7.3	8.0
f	交通費	10.0	10.7	12.0	13.0	14.0	14.9	16.6	18.0	19.8	21.1	22.3	23.7	25.2	26.3	27.5	29.1	30.5	31.7	33.8	34.6	36.5	37.3	37.8	39.3	41.0	42.2	44.9	47.6	51.3	52.5
g	鉄道・水上・航空	0.0	0.0	0.0	0.0	0.0	0.0	0.0	0.0	0.0	0.0	8.5	9.1	9.9	10.3	11.0	11.8	12.3	13.1	14.3	14.8	15.6	15.9	16.1	16.6	17.2	17.6	18.4	19.5	22.1	23.1
h	自動車・都市交通	0.0	0.0	0.0	0.0	0.0	0.0	0.0	0.0	0.0	0.0	13.8	14.5	15.3	16.0	16.5	17.3	18.2	18.6	19.4	19.8	20.9	21.4	21.7	22.7	23.9	24.6	26.5	28.1	29.2	29.4
i	通信料	2.6	2.7	2.7	2.8	3.0	3.1	3.6	3.8	4.0	4.1	4.4	4.5	4.9	5.1	5.2	5.6	5.9	6.1	6.4	6.6	6.8	7.3	8.2	9.1	9.6	10.1	11.2	12.7	14.3	15.8
j	その他	1.5	1.4	1.2	1.2	1.5	1.6	1.5	1.5	1.5	1.3	1.5	1.5	1.4	1.5	1.6	1.5	1.6	1.6	1.8	1.8	1.8	1.8	1.9	1.8	1.7	1.7	1.9	2.3	2.7	2.7
3	義務的支払い・自発的納付金	21.6	22.7	23.5	25.4	28.2	32.0	36.0	40.0	45.7	50.8	56.6	61.9	68.5	75.5	81.0	86.7	95.9	103.7	107.2	113.6	122.0	131.4	137.4	144.8	153.6	161.6	168.5	178.7	198.6	224.9
a	税・徴収	16.4	17.2	17.4	18.5	19.9	23.0	25.9	28.8	33.0	36.9	40.9	44.6	48.3	52.0	55.2	58.2	64.4	68.2	69.3	72.7	78.3	83.7	87.3	90.0	94.9	99.8	105.0	111.7	125.6	145.1
	所得税	10.9	11.7	12.1	13.1	14.6	17.5	20.3	23.1	26.9	30.5	34.3	37.7	41.0	44.6	47.5	50.3	56.2	59.8	63.0	66.4	71.8	74.4	77.8	80.2	84.7	89.4	94.4	101.1	113.2	126.8
	独身・単身・小家族税	1.4	1.4	1.3	1.3	1.4	1.5	1.6	1.7	1.9	2.2	2.5	2.8	3.0	3.1	3.3	3.4	3.7	3.8	4.0	4.1	4.3	4.4	4.6	4.7	4.8	4.9	5.1	4.6	4.7	5.2
	農業税	2.1	2.1	2.0	1.9	1.7	1.8	1.7	1.6	1.6	1.5	1.5	1.4	1.4	1.3	1.3	1.3	1.2	1.2	1.1	1.1	1.1	1.1	1.0	1.0	0.9	0.9	0.9	0.8	0.8	
	その他	2.0	2.1	2.1	2.1	2.2	2.3	2.4	2.5	2.6	2.6	2.7	2.9	3.0	3.1	3.2	3.3	3.4	3.4	1.1	1.1	1.1	3.8	3.8	4.1	4.3	4.6	4.7	5.1	6.9	12.3
b	五カ年計画中央集権ファンドへの納付金	0.0	0.0	0.0	0.0	0.0	0.0	0.0	0.0	0.0	0.3	0.4	0.4	0.5	0.5	0.5	0.6	0.7	0.7	0.7	0.6	0.6	0.6	0.6	1.0	0.8	1.6	0.0	0.0	0.0	
c	国家保険料	2.1	2.2	2.3	2.6	2.9	3.1	3.4	3.9	4.2	4.7	5.7	7.6	9.1	10.9	12.8	14.5	16.6	18.6	20.6	22.9	24.8	27.4	28.8	31.7	33.3	35.1	37.2	39.5	41.5	43.7
d	社会団体・協同組合会費	1.8	2.0	2.2	2.4	2.7	3.0	3.4	3.7	4.3	4.6	5.2	5.8	6.5	7.1	7.6	8.1	8.9	9.8	10.5	11.1	11.9	12.5	13.1	13.7	14.7	15.6	16.4	17.3	18.4	19.5
e	住宅建設協同組合納付金	0.0	0.0	0.3	0.6	1.4	1.5	1.6	1.8	2.1	2.4	2.7	1.9	2.5	3.1	3.5	3.6	3.7	4.5	4.0	3.9	3.7	4.9	5.2	6.0	7.3	6.3	7.1	7.1	7.0	8.0
f	ローン返済	0.9	0.9	1.0	1.0	0.9	0.9	0.9	0.9	0.9	0.8	0.6	0.5	0.4	0.3	0.2	0.3	0.2	0.2	0.2	0.2	0.2	0.1	0.2	0.2	0.3	0.5	0.0	0.2	3.0	5.3
g	宝くじ購入	0.4	0.3	0.3	0.3	0.4	0.4	0.7	0.8	1.2	0.9	0.8	0.9	1.1	1.3	1.1	1.2	1.2	1.5	1.7	2.1	2.2	1.9	1.9	1.9	1.9	2.1	2.2	2.5	2.6	2.9
h	商品信用利子支払い	0.0	0.0	0.1	0.1	0.1	0.1	0.1	0.1	0.1	0.1	0.1	0.1	0.2	0.2	0.2	0.2	0.2	0.2	0.2	0.2	0.2	0.2	0.2	0.3	0.4	0.5	0.5	0.5	0.5	0.4
4	貯蓄	3.6	2.3	3.4	5.1	7.9	10.7	16.9	12.8	18.8	22.0	38.7	29.7	36.6	39.3	48.4	53.2	59.7	64.7	68.3	78.8	47.4	36.7	45.9	65.9	85.4	102.1	105.7	115.0	155.4	178.0
a	ズベスカサ預金	3.4	2.2	3.4	5.0	7.7	10.4	16.6	12.7	18.5	21.6	38.2	29.2	36.1	38.8	47.8	52.6	59.0	64.0	67.7	77.7	46.7	36.2	44.9	64.9	84.4	101.0	105.4	113.8	153.7	176.1
b	ゴスバンク預金	0.0	0.0	(0.0)	(0.0)	(0.0)	0.0	0.0	(0.0)	0.1	(0.0)	0.0	0.0	0.0	(0.0)	0.1	(0.0)	0.0	0.0	(0.1)	0.2	0.1	0.0	0.1	0.2	0.1	0.1	0.0	(0.1)	(0.1)	0.0
c	国際購入	0.1	0.0	0.1	0.1	0.2	0.3	0.3	0.1	0.3	0.4	0.5	0.5	0.5	0.5	0.6	0.6	0.7	0.7	0.7	0.9	0.6	0.5	0.8	0.8	0.9	1.0	0.3	1.4	1.8	2.0
総貨幣支出		302.2	312.1	337.8	364.4	386.2	427.7	478.9	530.3	590.3	639.1	711.7	755.0	818.5	868.3	920.0	982.8	1034.4	1094.1	1127.2	1223.2	1237.5	1312.4	1340.7	1420.7	1494.6	1559.6	1623.1	1719.7	1868.4	2060.6

ウズベキスタン

(人1人当たり、ルーブル)

	1960	1961	1962	1963	1964	1965	1966	1967	1968	1969	1970	1971	1972	1973	1974	1975	1976	1977	1978	1979	1980	1981	1982	1983	1984	1985	1986	1987	1988	1989	
1 商品購入	250.1	235.9	252.8	263.2	286.7	306.7	330.9	350.5	368.0	380.9	408.7	421.9	442.2	457.1	477.4	506.7	523.1	541.2	591.9	590.8	602.1	665.2	694.5	714.1	717.9	708.8	722.3	697.1	740.4	781.1	
a 国営・協同組合商店	239.7	228.5	245.8	255.8	277.2	297.3	320.5	340.8	357.7	371.5	398.5	411.6	431.8	446.6	466.4	495.4	512.8	530.9	580.6	579.3	613.4	652.3	680.5	691.5	689.1	705.3	718.6	692.1	735.6	774.6	
b 消費協同組合	2.8	3.6	3.5	3.9	4.4	5.1	5.4	5.3	5.5	5.9	5.9	6.2	6.2	6.2	6.6	6.7	6.7	7.0	7.0	7.5	8.8	10.1	17.2	24.1	0.0	0.0	0.0	0.0	0.0	0.0	
c コルホーズ員の下での購入	7.5	4.5	4.0	3.5	5.0	4.3	5.1	4.4	4.8	3.6	4.2	4.1	4.2	4.3	4.8	4.8	3.7	3.7	4.3	4.5	4.0	4.1	3.9	5.4	4.7	3.5	3.8	4.9	4.8	6.5	
2 サービス料金の支払い・その他の支出	22.5	23.7	25.4	26.5	27.6	29.7	31.4	34.4	36.3	37.5	42.8	45.0	45.4	47.8	50.2	52.3	54.1	58.1	62.6	63.4	65.1	66.5	66.2	68.9	70.3	71.2	73.8	77.5	89.1	94.4	
a 家賃・公共料金	4.4	4.7	5.1	5.4	5.7	6.3	7.0	8.0	8.8	10.2	11.0	11.7	12.8	13.4	14.0	14.2	14.6	15.5	16.1	16.7	17.7	17.9	18.5	20.2	21.3	21.9	22.8	22.7	23.5	23.8	
b 日常サービス	1.3	1.3	1.3	1.3	1.4	1.6	1.5	2.1	2.0	2.0	3.9	4.5	3.8	4.0	3.9	3.8	4.2	4.2	4.4	5.0	5.3	5.3	5.5	5.5	5.6	5.8	6.2	6.9	8.8	10.7	
c 児童施設利用料	1.1	1.2	1.6	1.8	2.0	2.0	1.9	2.0	2.1	2.1	2.2	2.2	2.3	2.4	2.5	2.5	2.6	2.8	2.9	3.0	3.0	3.2	2.7	2.6	1.8	1.9	1.7	2.3	2.4		
d 休息の家・保養所の利用等	0.4	0.4	0.4	0.4	0.4	0.5	0.6	0.6	0.7	0.8	0.8	1.0	1.0	1.3	1.8	2.0	2.0	2.5	2.4	2.4	2.2	2.2	2.1	2.3	2.3	2.5	3.0	3.5	4.1	4.3	
e 娯楽・教養支出	2.8	2.9	3.0	2.9	2.9	3.2	3.1	3.2	3.2	3.0	3.2	3.2	2.9	3.0	3.0	3.1	3.1	3.1	3.1	3.1	3.1	3.3	3.4	3.2	3.2	3.1	3.3	3.3	3.4	3.5	3.5
f 交通費	10.7	11.1	12.0	12.4	13.1	13.9	15.0	16.1	16.9	17.1	19.0	19.9	20.1	20.7	21.9	23.1	24.1	26.3	27.4	28.6	29.0	29.9	29.2	29.9	30.4	30.8	31.4	33.1	34.9	36.0	
g 鉄道・水上・航空	0.0	0.0	0.0	0.0	0.0	0.0	0.0	0.0	0.0	0.0	8.4	8.6	8.6	8.9	9.5	9.9	10.5	11.4	12.0	12.4	12.4	12.7	11.8	12.0	11.9	11.8	11.3	12.1	13.2	15.3	
h 自動車・都市交通	0.0	0.0	0.0	0.0	0.0	0.0	0.0	0.0	0.0	0.0	10.6	11.3	11.4	11.8	12.4	13.2	13.6	14.9	15.4	16.2	16.6	17.2	17.3	17.9	18.5	19.0	20.1	21.0	21.7	20.8	
i 通信用料	1.8	1.9	1.8	1.9	1.8	1.8	1.7	1.9	1.9	1.9	2.1	2.2	2.2	2.3	2.4	2.6	2.8	2.8	3.0	3.2	3.3	3.6	3.3	3.7	3.6	3.7	4.0	4.4	4.8	5.4	
その他	0.5	0.4	0.3	0.3	0.4	0.5	0.5	0.6	0.6	0.5	0.6	0.5	0.5	0.7	0.7	0.8	0.8	1.1	1.1	1.1	1.3	1.4	1.4	1.4	1.4	1.4	1.3	1.5	1.5	1.5	
3 義務的支払い・自発的納付金	19.8	19.9	20.1	21.1	22.9	25.7	28.3	30.9	33.4	35.1	37.6	39.6	42.9	46.1	49.2	52.8	55.7	58.5	62.3	66.6	69.7	73.5	75.7	78.2	80.1	81.7	82.5	84.6	89.5	97.1	
a 税・徴収	16.2	16.2	16.0	16.7	18.0	20.6	22.6	24.5	26.5	27.9	29.9	31.0	33.0	34.9	37.3	39.8	41.2	42.6	45.5	47.5	49.5	51.9	53.5	54.2	55.0	55.4	55.6	56.7	60.3	68.1	
所得税	10.5	10.6	10.6	11.3	12.5	14.9	16.9	18.6	20.4	21.9	24.1	25.2	27.0	28.7	31.0	33.3	34.7	35.9	38.7	40.5	42.3	44.5	46.0	46.7	47.5	47.8	48.0	49.5	52.4	56.4	
独身・単身・小家族税	1.4	1.4	1.3	1.3	1.4	1.5	1.6	1.7	1.8	1.9	2.0	2.1	2.2	2.3	2.5	2.6	2.7	2.9	3.0	3.1	3.3	3.5	3.6	3.6	3.6	3.6	3.6	3.4	3.0	2.7	
農業税	2.0	1.9	1.8	1.8	1.8	1.8	1.7	1.8	1.7	1.7	1.7	1.6	1.6	1.6	1.5	1.5	1.5	1.4	1.4	1.4	1.3	1.3	1.3	1.3	1.3	1.3	1.3	1.3	1.2		
その他	2.3	2.3	2.3	2.3	2.3	2.4	2.3	2.4	2.5	2.4	2.1	2.1	2.1	2.3	2.2	2.3	2.2	2.3	2.4	2.5	2.5	2.6	2.6	2.7	2.7	2.8	2.8	2.9	3.9	7.8	
b 五カ年計画中央集権ファンドへの納付金	0.0	0.0	0.0	0.0	0.0	0.0	0.0	0.0	0.0	0.2	0.2	0.2	0.3	0.3	0.3	0.3	0.3	0.3	0.4	0.3	0.3	0.4	0.6	0.6	0.5	0.7	0.0	0.0	0.0	0.0	
c 国家保険料	0.9	0.9	1.0	1.1	1.3	1.4	1.5	1.6	1.7	1.9	2.3	3.0	3.7	4.4	5.0	5.7	6.6	7.5	8.3	9.1	9.7	10.5	10.9	11.7	12.0	12.4	13.0	13.6	14.2	14.7	
d 社会団体・協同組合会費	1.4	1.6	1.6	1.6	1.8	2.1	2.3	2.5	2.7	2.9	3.2	3.5	3.9	4.1	4.5	4.8	5.2	5.5	5.4	6.5	6.8	7.3	7.4	7.9	8.1	8.5	8.6	8.7	8.7	7.6	
e 住宅建設協同組合納付金	0.0	0.0	0.0	0.2	0.3	0.4	0.4	0.3	0.3	0.4	0.3	0.2	0.4	0.6	0.4	0.5	0.7	1.0	1.0	1.1	1.3	1.4	1.5	1.8	2.0	2.1	2.7	2.4	2.6	2.2	
f ローン返済	0.7	0.7	0.9	0.8	0.8	0.5	0.6	0.6	0.7	0.7	0.7	0.5	0.5	0.5	0.5	0.4	0.4	0.4	0.4	0.3	0.3	0.3	0.3	0.4	0.5	0.4	0.5	1.0	1.6		
g 宝くじ購入	0.6	0.5	0.5	0.7	0.7	0.7	0.9	1.2	1.5	1.1	1.0	1.0	1.1	1.3	1.1	1.1	1.2	1.2	1.3	1.7	1.8	1.5	1.4	1.6	2.0	1.9	1.9	2.4	2.4	2.5	
h 商品信用利子支払い	0.0	0.0	0.0	0.0	0.0	0.0	0.0	0.0	0.0	0.0	0.0	0.0	0.0	0.1	0.1	0.1	0.1	0.1	0.1	0.1	0.1	0.1	0.1	0.1	0.1	0.1	0.2	0.2	0.3	0.4	0.3
4 貯蓄	1.9	0.7	1.7	2.1	4.8	6.8	9.2	9.3	11.6	13.7	23.6	12.9	13.1	15.7	19.1	26.1	28.3	28.7	32.1	28.7	23.2	23.7	24.0	25.0	26.5	31.1	43.1	44.3	54.2	72.2	
a ズベルカッサ預金	1.5	0.5	1.1	1.6	4.0	5.7	7.8	7.7	8.9	10.6	19.0	9.7	9.7	11.9	14.6	20.0	21.4	21.6	24.5	21.2	16.4	18.3	11.0	12.5	14.6	17.3	20.6	24.0	34.7	50.0	
b ゴスバンク預金	(0.0)	0.0	(0.0)	(0.0)	(0.0)	0.0	0.0	(0.0)	0.0	(0.0)	0.0	0.0	0.0	(0.0)	0.0	0.0	0.0	0.0	(0.0)	0.1	0.0	0.0	(0.2)	0.1	0.0	0.0	0.0	0.0	(0.0)	0.0	
c 国際購入	0.3	0.1	0.5	0.5	0.9	1.1	1.5	1.6	2.6	3.1	4.6	3.2	3.4	3.8	4.4	6.1	6.9	7.2	7.6	7.5	6.8	5.4	13.1	12.4	12.0	13.7	22.5	20.3	19.5	22.2	
総貨幣支出	294.3	280.3	299.9	312.9	342.0	369.0	399.9	425.0	449.3	467.2	512.8	519.3	543.6	566.8	595.9	637.9	661.2	686.6	748.8	749.6	760.1	828.9	860.4	886.3	894.9	892.8	921.7	903.5	973.2	1044.9	

	1960	1961	1962	1963	1964	1965	1966	1967	1968	1969	1970	1971	1972	1973	1974	1975	1976	1977	1978	1979	1980	1981	1982	1983	1984	1985	1986	1987	1988	1989
1 商品購入	325.0	329.1	345.2	360.9	376.8	399.3	418.7	445.9	470.8	502.3	539.8	573.8	601.9	626.6	661.8	697.8	714.3	738.6	791.7	810.4	856.5	893.2	920.7	938.4	958.5	973.6	974.9	1004.7	1057.7	1140.3
a 国営・協同組合商店	317.1	322.9	339.7	354.4	370.3	393.1	412.5	439.3	463.4	494.5	530.6	563.7	592.5	616.6	651.4	687.0	705.2	729.3	781.7	799.7	845.1	880.8	906.2	921.4	939.7	969.4	969.8	998.2	1050.0	1130.5
b 消費協同組合	2.9	3.0	3.1	3.1	3.0	3.5	3.4	3.8	4.2	4.6	4.9	5.3	5.1	5.6	5.7	5.9	5.8	6.1	6.3	6.9	7.6	9.1	11.0	13.2	15.0	0.0	0.0	0.0	0.0	0.0
c コルホーズ員の下での購入	4.8	3.1	2.8	3.4	3.4	2.7	2.8	2.7	3.2	3.2	4.3	4.8	4.3	4.5	4.6	4.9	3.4	3.3	3.7	3.8	3.6	3.4	3.4	3.9	3.8	4.3	5.1	6.5	7.7	9.8
2 サービス料金の支払い・その他の支出	31.4	32.1	35.6	38.3	40.7	44.3	47.4	50.5	53.5	56.2	60.8	64.6	66.7	70.0	74.0	77.4	79.7	83.6	90.5	92.2	95.9	96.7	99.7	103.0	106.0	108.0	115.5	123.4	139.2	145.7
a 家賃・公共料金	7.7	7.5	8.3	9.3	10.2	11.2	12.3	13.3	14.1	15.3	16.6	18.1	19.4	20.4	21.5	22.5	23.4	24.9	26.1	27.4	29.0	29.0	30.7	32.7	34.0	35.0	37.0	38.4	39.9	41.7
b 日常サービス	1.4	1.4	1.5	1.4	1.6	1.8	2.1	2.2	2.5	2.7	3.2	3.7	3.5	3.6	4.2	4.4	4.6	5.0	5.1	5.8	5.9	6.0	6.2	6.7	7.1	7.8	8.2	9.3	13.9	15.1
c 児童施設利用料	1.2	1.5	1.9	2.3	2.6	2.9	3.3	3.5	3.6	3.8	3.9	4.1	4.1	4.2	4.3	4.4	4.6	4.8	5.0	5.1	5.3	5.2	5.4	5.2	5.1	4.7	5.0	5.5	5.8	5.9
d 休息の家・保養所の利用等	0.6	0.6	0.5	0.6	0.5	0.7	0.8	0.9	1.1	1.1	1.3	1.5	1.6	1.9	2.3	2.5	2.6	2.7	3.0	3.4	2.8	2.8	2.9	3.1	3.2	3.4	4.1	5.0	6.1	6.5
e 娯楽・教養支出	4.2	4.4	4.3	4.3	4.5	4.8	4.7	5.0	5.4	5.5	5.8	5.7	5.6	5.7	5.6	5.4	5.0	5.2	5.0	5.3	5.4	5.4	5.2	5.2	5.4	5.4	5.4	5.7	6.4	6.1
f 交通費	13.4	13.8	16.1	17.3	18.0	19.4	20.2	21.5	22.6	23.5	25.4	26.8	27.4	28.6	30.1	31.7	32.3	33.8	36.0	37.2	38.5	39.4	40.1	40.5	41.5	42.0	45.1	47.9	51.5	52.3
鉄道・水上・航空	0.0	0.0	0.0	0.0	0.0	0.0	0.0	0.0	0.0	0.0	12.2	13.0	13.5	13.8	14.8	15.5	15.9	16.6	17.9	18.2	18.8	19.0	19.3	19.3	19.7	19.9	20.9	22.0	23.5	25.2
自動車・都市交通	0.0	0.0	0.0	0.0	0.0	0.0	0.0	0.0	0.0	0.0	13.2	13.8	13.9	14.8	15.3	16.1	16.4	17.3	18.1	19.0	19.7	20.5	20.7	21.1	21.7	22.1	24.1	25.9	28.0	27.1
g 通信料	2.7	2.6	2.6	2.6	2.9	2.9	3.4	3.5	3.6	3.8	4.1	4.3	4.5	4.9	5.1	5.4	5.7	6.1	6.4	6.7	7.3	7.2	7.4	7.9	8.0	7.9	9.0	9.7	10.8	11.7
h その他	0.6	0.6	0.5	0.5	0.6	0.6	0.6	0.6	0.5	0.5	0.6	0.6	0.6	0.7	0.8	1.0	1.1	1.3	1.4	1.5	1.8	1.8	1.7	1.8	1.9	1.9	1.7	1.7	1.6	1.8
3 義務的支払い・自発的納付金	32.9	34.4	34.9	36.1	38.6	43.1	46.7	50.2	54.4	57.8	64.0	69.4	74.2	79.9	86.6	92.2	97.3	103.5	112.8	120.0	125.4	130.7	135.5	141.2	146.0	152.1	156.3	163.5	176.6	194.4
a 税・徴収	26.7	27.8	28.2	28.7	30.8	34.7	37.2	40.0	43.3	46.0	50.7	54.3	57.2	60.5	65.3	68.4	70.7	73.5	79.5	83.7	87.2	89.8	92.6	96.0	99.3	102.7	106.1	110.1	119.9	135.7
所得税	20.6	21.6	22.3	23.1	25.1	28.9	31.4	34.2	37.3	39.9	44.3	47.8	50.6	53.6	58.2	61.2	63.4	66.2	72.0	75.9	79.0	81.5	84.1	87.2	90.3	93.4	96.6	100.7	109.2	120.2
独身・単身・小家族税	2.8	2.9	2.7	2.5	2.4	2.4	2.4	2.3	2.4	2.5	2.8	2.9	3.0	3.1	3.3	3.5	3.5	3.6	3.9	4.0	4.2	4.3	4.4	4.6	4.7	4.9	5.0	4.6	4.6	4.8
農業税	0.7	0.7	0.6	0.6	0.6	0.6	0.6	0.6	0.6	0.5	0.5	0.5	0.5	0.5	0.4	0.4	0.4	0.4	0.4	0.4	0.4	0.4	0.4	0.4	0.4	0.4	0.4	0.4	0.4	0.4
その他	2.6	2.6	2.6	2.6	2.7	2.8	2.8	3.0	3.0	3.1	3.0	3.1	3.2	3.3	3.3	3.3	3.2	3.2	3.2	3.2	3.3	3.5	3.6	3.8	3.9	4.1	4.1	4.4	5.7	10.3
b 五カ年計画中央集権ファンドへの納付金	0.0	0.0	0.0	0.0	0.0	0.0	0.0	0.0	0.0	0.5	0.5	0.5	0.5	0.5	0.6	0.6	0.7	0.7	0.6	0.6	0.6	0.7	0.6	0.9	0.8	1.3	0.0	0.0	0.0	0.0
c 国家保険料	1.4	1.6	1.6	1.7	1.9	2.1	2.4	2.7	3.0	3.6	4.6	6.0	7.4	9.1	10.7	12.6	15.0	17.3	19.6	21.8	23.4	25.8	26.5	27.8	28.3	29.2	30.4	31.9	33.6	35.2
d 社会团体・協同組合会費	2.3	2.4	2.5	2.7	2.9	3.4	3.7	4.0	4.4	4.7	5.3	5.9	6.3	6.8	7.4	7.9	8.3	8.8	9.6	9.8	10.5	11.0	11.4	12.2	12.9	13.7	14.3	14.9	15.1	13.9
e 住宅建設協同組合納付金	0.0	0.0	0.0	0.2	0.2	0.5	0.3	0.3	0.5	0.4	0.5	0.5	0.6	0.7	0.6	0.7	0.6	0.9	0.6	0.8	0.7	0.7	1.6	1.1	1.3	1.3	1.4	1.6	2.9	2.7
f ローン返済	2.0	2.2	2.2	2.2	2.1	1.7	2.0	1.9	1.8	1.5	1.3	1.1	0.9	0.7	0.6	0.6	0.5	0.4	0.4	0.4	0.4	0.5	0.5	0.5	0.5	0.6	0.7	0.8	1.1	2.8
g 宝くじ購入	0.6	0.3	0.3	0.5	0.6	0.6	0.9	1.1	1.3	1.0	1.0	1.0	1.3	1.5	1.3	1.4	1.5	1.8	2.1	2.6	2.3	2.1	2.2	2.3	2.5	2.7	2.8	3.6	3.4	3.6
h 商品信用利子支払い	0.0	0.0	0.1	0.1	0.1	0.1	0.1	0.1	0.1	0.1	0.1	0.1	0.1	0.1	0.1	0.1	0.2	0.2	0.2	0.2	0.2	0.2	0.2	0.3	0.4	0.5	0.5	0.6	0.6	0.5
4 貯蓄	1.0	4.7	4.6	3.4	7.1	10.6	14.4	13.4	19.8	17.4	30.3	26.0	26.5	26.2	31.0	29.7	25.6	31.5	36.8	46.8	28.0	20.9	17.5	23.4	29.9	38.7	57.8	64.7	75.6	95.0
a ズベールカッサ預金	0.8	4.4	4.3	3.1	6.6	9.9	13.7	12.8	18.7	16.3	28.5	24.8	25.4	25.1	29.6	28.3	24.2	30.0	35.3	44.7	26.5	19.9	14.4	20.8	27.8	36.0	53.1	60.2	70.9	90.6
b ゴスバンク預金	0.0	0.1	(0.1)	(0.0)	(0.0)	0.0	0.0	(0.0)	0.0	0.0	0.0	0.0	0.0	0.0	(0.0)	0.0	0.0	(0.0)	0.0	(0.0)	0.1	0.0	0.0	(0.0)	0.1	0.0	0.0	0.0	(0.0)	0.1
c 国際購入	0.2	0.3	0.4	0.3	0.5	0.6	0.8	0.6	1.0	1.1	1.7	1.2	1.1	1.1	1.3	1.4	1.4	1.5	1.6	2.0	1.5	0.9	3.1	2.6	2.1	2.6	4.6	4.5	4.7	4.4
総貨幣支出	390.4	400.3	420.3	438.7	463.1	497.3	527.2	560.0	598.5	633.7	694.9	733.8	769.4	802.7	853.4	897.1	916.9	957.3	1031.8	1069.3	1105.8	1141.5	1173.3	1206.0	1240.3	1272.4	1304.4	1356.4	1449.1	1575.4

	1960	1961	1962	1963	1964	1965	1966	1967	1968	1969	1970	1971	1972	1973	1974	1975	1976	1977	1978	1979	1980	1981	1982	1983	1984	1985	1986	1987	1988	1989
1 商品購入	279.3	278.0	298.2	300.4	302.5	317.2	340.8	367.6	395.9	429.8	463.2	495.9	526.9	548.2	579.5	615.6	644.7	676.1	729.5	753.2	796.8	874.0	876.4	907.4	955.9	959.4	985.4	982.7	1041.9	1074.4
a 国営・協同組合商店	268.2	270.3	289.6	291.2	293.5	308.2	331.2	357.2	384.7	418.7	451.6	484.9	515.1	535.7	565.6	603.3	632.3	665.6	718.2	741.2	800.9	860.8	862.8	889.8	936.1	952.3	977.9	973.3	1034.5	1065.2
b 消費協同組合	5.8	5.0	5.9	6.3	5.3	5.7	5.8	6.2	6.4	6.9	6.4	6.1	6.6	6.8	7.9	8.2	8.4	7.0	7.4	8.2	8.8	9.1	8.9	10.4	12.2	0.0	0.0	0.0	0.0	0.0
c コルホーズ員の下での購入	5.2	3.2	2.9	2.9	3.7	3.3	3.8	4.2	4.8	4.2	5.1	4.9	5.2	5.7	6.0	4.1	4.0	3.6	3.9	3.9	4.0	4.2	4.6	7.1	7.5	7.0	7.5	7.8	7.4	9.2
2 サービス料金の支払い、その他の支出	38.2	41.1	43.2	46.3	47.0	50.1	55.0	58.0	63.2	67.6	71.6	76.6	79.8	83.8	85.8	89.4	93.9	100.2	106.8	113.4	120.4	124.0	126.6	129.9	132.6	133.7	140.0	145.5	157.8	157.3
a 家賃・公共料金	5.8	6.8	7.3	9.6	9.1	9.7	10.9	12.1	13.1	13.6	14.0	14.9	15.7	16.4	17.7	18.5	20.3	20.6	21.9	23.0	24.0	24.9	26.9	27.8	28.7	28.6	31.1	31.7	32.4	31.6
b 日常サービス	2.0	2.0	2.2	2.3	2.5	2.5	2.8	3.0	3.3	3.9	5.3	5.6	5.8	6.8	6.5	7.0	7.4	8.1	8.7	9.8	11.5	11.4	11.2	12.0	12.5	12.9	13.8	14.8	19.9	19.3
c 児童施設利用料	1.0	1.2	1.4	1.6	1.8	1.7	2.0	2.2	2.4	2.4	2.4	2.5	2.4	2.6	2.7	2.8	3.0	3.0	3.2	3.2	3.5	3.3	3.4	3.0	3.0	2.2	2.3	3.9	2.7	2.4
d 休息の家・保養所の利用等	1.1	1.2	0.9	1.3	1.2	1.5	1.8	1.3	1.5	2.4	2.7	2.7	3.6	4.7	4.0	4.2	4.6	5.3	5.9	6.3	6.2	6.5	6.1	6.8	7.0	7.4	8.4	10.8	10.4	10.7
e 娯楽・教養支出	4.7	4.8	4.5	4.6	4.4	4.6	4.5	4.6	5.0	5.0	5.2	5.3	5.4	5.4	5.5	5.7	5.8	5.8	6.2	6.5	6.7	6.8	6.5	6.7	7.0	7.1	7.1	7.3	7.8	6.2
f 交通費	19.9	21.2	23.0	23.2	24.3	26.2	28.8	30.5	33.5	35.4	36.6	40.0	41.2	42.0	43.1	45.1	46.4	50.4	54.0	56.6	59.9	62.3	63.3	63.4	64.2	65.4	65.4	63.7	66.6	64.7
g 鉄道・水上・航空	0.0	0.0	0.0	0.0	0.0	0.0	0.0	0.0	0.0	0.0	16.4	18.6	18.9	18.8	19.7	20.8	21.7	23.7	25.1	25.8	26.2	27.4	27.3	27.0	26.9	27.1	26.4	24.9	27.5	28.5
h 自動車・都市交通	0.0	0.0	0.0	0.0	0.0	0.0	0.0	0.0	0.0	0.0	20.2	21.4	22.3	23.3	23.4	24.3	24.7	26.7	28.9	30.8	33.6	34.9	36.0	36.4	37.3	38.3	39.1	38.8	39.0	36.2
i 通信料	2.2	2.3	2.3	2.4	2.4	2.6	2.9	3.1	3.4	3.9	4.2	4.4	4.4	4.7	5.1	4.8	5.4	5.8	6.1	6.7	6.7	6.9	7.1	7.7	8.0	8.0	9.7	10.1	10.6	10.8
j その他	1.6	1.5	1.4	1.4	1.3	1.4	1.2	1.1	1.0	1.0	1.2	1.1	1.2	1.2	1.3	1.1	1.3	1.5	1.6	2.0	2.0	2.1	2.1	2.2	2.1	2.2	2.3	2.8	2.4	2.4
3 義務的支払い、自発的納付金	28.2	28.0	27.9	29.8	31.8	35.0	38.3	42.1	45.4	49.8	54.8	57.9	61.3	64.4	68.1	73.1	80.4	87.6	94.3	99.2	109.5	117.4	119.7	127.1	137.3	146.2	150.8	152.8	163.6	177.7
a 税・徴収	21.9	21.5	21.3	21.9	22.9	26.1	28.4	30.3	32.9	36.1	39.1	42.1	44.3	45.7	47.7	50.5	55.1	58.4	61.8	64.8	71.7	74.9	78.3	81.8	86.8	92.0	95.6	100.1	107.7	122.5
所得税	14.5	14.2	14.1	14.8	15.8	18.7	20.8	22.6	24.9	27.9	30.7	32.9	34.3	36.0	38.5	41.3	45.6	48.8	51.8	54.6	60.8	64.0	67.3	70.3	74.9	79.8	83.4	87.8	92.4	97.2
独身・単身・小家族税	2.0	1.9	1.8	1.7	1.8	2.0	2.1	2.2	2.3	2.5	2.7	2.9	2.9	3.1	3.2	3.5	3.6	3.9	4.0	4.4	4.6	4.6	4.8	5.0	5.3	5.6	5.7	5.6	5.6	5.7
農業税	2.5	2.5	2.5	2.4	2.4	2.4	2.4	2.4	2.3	2.3	2.4	2.4	2.2	2.2	2.2	2.2	2.2	2.1	2.1	2.1	2.1	2.0	2.0	1.9	2.0	1.8	1.7	1.6	1.6	1.6
その他	3.0	2.9	3.0	3.0	3.0	3.0	3.0	3.1	3.3	3.4	3.2	3.9	4.8	4.6	4.0	3.8	3.8	3.8	4.0	4.1	4.4	4.2	4.3	4.6	4.7	4.8	4.7	5.1	8.0	18.0
b 五カ年計画中央集権ファンドへの納付金	0.0	0.0	0.0	0.0	0.0	0.0	0.0	0.0	0.0	0.3	0.3	0.3	0.3	0.3	0.3	0.3	0.3	0.5	0.6	0.4	0.5	0.4	0.3	0.8	1.1	1.1	0.0	0.0	0.0	0.0
c 国家保険料	1.8	2.0	2.0	2.2	2.4	2.5	2.7	2.9	3.1	3.5	4.0	5.3	5.9	6.8	7.9	9.1	10.5	12.1	14.0	16.3	17.9	19.8	20.6	22.4	23.2	24.0	25.0	25.6	25.7	25.7
d 社会団体・協同組合会費	2.5	2.6	2.2	2.4	2.4	2.7	2.9	3.2	3.5	3.9	4.6	5.3	5.5	5.7	5.9	6.5	7.1	7.8	8.5	9.0	10.1	10.5	11.2	12.0	13.1	13.8	14.5	14.8	15.2	13.5
e 住宅建設協同組合納付金	0.0	0.0	0.3	1.1	1.7	1.3	1.5	2.4	2.2	2.6	3.4	1.8	1.8	2.0	2.4	2.6	2.9	3.6	4.4	4.0	3.9	6.9	4.1	4.9	7.3	8.8	9.4	5.4	6.5	6.3
f ローン返済	1.2	1.3	1.4	1.3	1.3	1.2	1.3	1.5	1.5	1.5	1.5	1.5	1.2	1.2	1.1	1.1	0.9	0.8	0.7	0.8	0.8	0.7	0.7	0.7	0.8	1.0	0.4	0.5	2.1	2.4
g 宝くじ購入	0.6	0.6	0.6	0.9	1.0	1.0	1.4	1.8	2.1	1.7	1.7	1.7	2.0	2.5	2.6	2.7	3.2	4.0	4.1	3.6	4.4	4.0	4.3	4.2	4.4	4.6	4.7	5.3	5.3	6.4
h 商品信用利子支払い	0.0	0.0	0.0	0.0	0.0	0.1	0.1	0.1	0.1	0.1	0.1	0.1	0.1	0.2	0.2	0.3	0.3	0.3	0.3	0.3	0.2	0.3	0.2	0.3	0.6	1.0	1.0	1.1	1.1	1.0
4 貯蓄	6.9	3.3	(2.9)	4.8	10.1	20.7	28.9	26.3	36.1	58.5	49.3	23.2	16.6	20.9	32.0	55.0	55.6	70.6	101.7	72.0	62.1	38.4	29.9	55.4	68.4	118.7	129.1	73.1	142.0	156.0
a ズベルカッサ預金	6.3	2.7	(3.4)	4.2	9.0	19.0	26.3	23.5	31.2	50.8	41.7	19.1	13.9	17.6	28.9	50.1	50.8	64.7	94.9	66.2	55.7	35.3	23.9	47.8	60.9	102.5	91.0	48.6	125.8	136.5
b ゴスバンク預金	0.0	0.1	0.0	(0.0)	(0.0)	0.0	0.0	(0.0)	0.1	0.0	0.0	0.0	0.0	0.0	(0.0)	0.0	0.0	0.0	(0.1)	0.1	0.1	0.0	(0.0)	0.2	0.1	0.1	0.0	0.1	(0.1)	(0.0)
c 国際購入	0.6	0.5	0.5	0.6	1.2	1.6	2.5	2.8	4.8	7.7	7.6	4.1	2.7	3.3	3.1	4.8	4.8	5.9	6.8	5.6	6.3	3.1	6.0	7.4	7.4	16.1	38.1	24.3	16.3	19.5
総貨幣支出	352.6	350.3	366.4	381.3	391.4	423.0	462.9	493.9	540.5	605.7	638.8	653.5	684.6	717.3	765.4	833.1	874.6	934.6	1032.2	1037.8	1088.7	1153.8	1152.5	1219.7	1294.2	1358.0	1405.3	1354.1	1505.3	1565.5

アゼルバイジャン

(人1人当たり、ルーブル)

	1960	1961	1962	1963	1964	1965	1966	1967	1968	1969	1970	1971	1972	1973	1974	1975	1976	1977	1978	1979	1980	1981	1982	1983	1984	1985	1986	1987	1988	1989
1 商品購入	237.2	232.1	243.7	252.9	261.2	277.9	296.1	319.0	337.4	360.1	382.4	400.2	410.0	432.5	442.5	469.0	495.3	511.4	546.6	547.7	577.1	629.8	618.2	639.6	654.3	659.6	669.0	678.0	710.4	765.2
a 国営・協同組合商店	228.7	225.6	237.0	247.1	254.9	273.6	290.4	312.3	330.6	353.0	375.0	392.5	402.3	424.4	434.4	460.9	487.2	503.4	537.8	538.9	578.6	620.4	608.7	628.9	642.9	656.8	664.4	671.4	703.8	759.9
b 消費協同組合	3.8	3.9	3.8	3.3	3.1	2.6	3.1	3.3	3.4	3.6	4.4	4.5	4.4	4.7	4.8	5.0	5.0	5.2	5.3	5.6	6.0	6.8	7.1	7.7	8.8	0.0	0.0	0.0	0.0	0.0
c コルホーズ員の下での購入	4.5	2.6	2.3	2.5	3.1	1.8	2.6	3.4	3.5	3.4	3.0	3.2	3.3	3.4	3.3	3.0	3.0	2.8	3.5	3.2	3.1	2.5	2.4	3.0	2.6	2.8	4.6	6.6	6.6	5.3
2 サービス料金の支払い・その他の支出	29.8	30.3	32.0	32.5	32.2	34.1	35.4	36.5	38.3	39.5	42.8	46.0	46.8	48.8	51.1	53.4	55.7	58.7	63.5	64.7	68.8	71.3	74.1	77.3	81.8	80.7	84.6	88.2	95.0	98.6
a 家賃・公共料金	8.7	9.2	10.0	10.4	10.3	10.9	10.7	10.7	10.6	10.9	11.2	11.9	12.4	12.8	13.4	14.1	14.9	15.2	15.8	16.2	16.7	17.8	19.4	21.8	20.2	20.8	21.6	22.3	22.5	22.5
b 日常サービス	1.6	1.6	1.7	1.8	1.8	1.8	2.0	2.2	2.2	2.4	3.2	3.5	3.6	3.3	3.6	3.8	4.0	4.2	4.7	5.7	6.1	6.8	7.3	7.7	8.2	8.8	9.3	9.2	11.0	13.2
c 児童施設利用料	1.0	1.1	1.3	1.5	1.5	1.5	1.6	1.6	1.7	1.7	1.7	1.8	1.7	1.8	1.8	1.9	2.0	2.1	2.2	2.2	2.2	2.4	1.9	1.9	1.2	1.2	1.3	1.2	1.4	
d 休息の家・保養所の利用等	0.7	0.7	0.6	0.8	0.6	0.7	0.8	1.0	0.9	1.2	1.1	1.2	1.4	1.5	1.6	1.7	1.8	1.8	2.0	2.0	2.0	1.9	2.2	2.4	2.4	2.9	3.4	3.8	3.8	3.8
e 娯楽・教養支出	3.2	3.2	3.0	3.0	2.8	3.1	3.0	3.0	3.3	3.3	3.5	3.6	3.5	3.5	3.6	3.7	3.5	3.3	3.4	3.3	3.5	3.6	3.6	3.5	3.6	3.5	3.4	3.5	3.0	2.8
f 交通費	11.8	11.7	12.5	12.9	13.1	13.8	14.9	15.6	17.1	17.6	19.5	21.3	21.3	22.9	24.3	25.7	26.7	28.3	30.3	31.1	33.3	34.8	35.5	36.3	37.8	38.1	39.5	41.0	42.8	42.8
g 鉄道・水上・航空	0.0	0.0	0.0	0.0	0.0	0.0	0.0	0.0	0.0	0.0	7.9	8.5	8.5	9.0	9.3	9.6	9.8	10.7	11.3	11.5	12.0	12.7	12.5	12.6	12.8	12.8	13.0	13.3	14.9	16.7
h 自動車・都市交通	0.0	0.0	0.0	0.0	0.0	0.0	0.0	0.0	0.0	0.0	11.6	12.8	12.9	13.9	15.0	16.0	16.9	17.6	18.9	19.6	21.3	22.1	22.9	23.6	24.9	25.3	26.5	27.7	27.9	26.1
i 通信料	1.6	1.8	1.8	1.4	1.4	1.6	1.6	1.7	1.9	1.9	2.0	2.2	2.3	2.4	2.6	2.7	3.1	3.5	3.8	4.1	4.7	4.7	5.0	5.4	5.5	5.7	6.8	7.3	7.9	8.1
その他	0.9	0.9	1.0	0.8	0.6	0.7	0.7	0.6	0.6	0.5	0.5	0.6	0.5	0.6	0.7	0.7	0.7	0.7	0.7	0.7	0.6	0.7	0.7	0.7	0.8	0.8	0.8	1.0	1.3	
3 義務的支払い・自発的納付金	21.6	21.4	21.3	22.4	23.7	27.3	30.0	31.3	33.4	35.6	38.6	40.2	42.1	45.5	48.3	51.2	56.1	60.7	63.5	66.1	72.7	76.5	79.4	84.6	87.2	91.7	94.3	98.8	101.3	104.5
a 税・徴収	17.4	17.1	16.9	17.3	18.2	20.9	22.4	23.8	25.6	27.2	29.4	30.5	31.9	34.2	36.2	38.2	41.6	44.0	45.8	47.3	51.5	54.2	56.5	58.8	60.4	63.5	64.2	65.1	67.3	72.5
所得税	12.4	12.2	12.2	12.7	13.6	16.0	17.5	18.8	20.4	21.8	23.8	24.7	26.1	28.2	29.9	31.6	34.6	36.7	38.2	39.6	43.3	45.9	48.0	50.0	51.4	54.2	54.9	56.0	58.1	60.6
独身・単身・小家族税	1.8	1.8	1.7	1.6	1.7	1.8	1.9	2.0	2.0	2.2	2.4	2.4	2.5	2.7	2.9	3.1	3.4	3.7	3.8	3.9	4.3	4.5	4.7	4.9	5.0	5.2	5.3	4.9	4.6	4.6
農業税	1.2	1.1	1.1	1.0	1.0	1.1	1.1	1.1	1.0	1.1	1.1	1.1	1.0	1.0	1.0	1.0	1.0	1.0	1.0	1.0	0.9	0.9	1.0	1.0	1.0	0.9	0.9	0.9	0.9	0.9
その他	2.0	2.0	2.0	1.9	1.9	2.0	2.0	2.1	2.2	2.2	2.1	2.2	2.2	2.3	2.4	2.6	2.6	2.6	2.8	2.8	2.9	2.9	2.8	2.9	3.0	3.1	3.2	3.3	3.7	6.3
b 五カ年計画中央集権ファンドへの納付金	0.0	0.0	0.0	0.0	0.0	0.0	0.0	0.0	0.0	0.2	0.2	0.2	0.2	0.2	0.3	0.3	0.3	0.4	0.4	0.3	0.4	0.3	0.3	0.5	0.5	0.6	0.0	0.0	0.0	0.0
c 国家保険料	1.0	1.0	1.1	1.1	1.2	1.2	1.4	1.5	1.6	1.8	1.9	2.5	2.8	3.1	3.6	4.1	4.8	5.7	6.6	7.4	8.2	9.3	9.9	10.9	11.5	12.1	13.0	13.9	14.4	13.9
d 社会団体・協同組合会費	1.9	2.1	1.9	1.9	2.0	2.4	2.6	2.7	2.9	3.1	3.5	3.9	4.2	4.6	4.9	5.2	5.7	6.0	6.4	6.6	7.3	7.9	8.7	9.2	9.6	10.1	10.6	10.6	10.1	6.7
e 住宅建設協同組合納付金	0.0	0.0	0.0	0.5	0.6	1.0	1.4	0.7	0.5	0.7	1.1	0.5	0.3	0.3	0.5	0.6	0.6	1.0	1.0	1.0	1.7	1.0	0.9	1.6	1.2	1.0	1.7	3.1	3.6	4.6
f ローン返済	0.7	0.7	0.9	0.8	0.7	0.8	0.7	0.9	0.9	1.0	0.9	0.8	0.7	0.8	0.7	0.7	0.6	0.5	0.5	0.4	0.4	0.4	0.4	0.3	0.4	0.4	0.5	0.5	0.6	0.9
g 宝くじ購入	0.5	0.4	0.4	0.8	0.9	1.0	1.3	1.5	1.8	1.6	1.5	1.8	1.9	2.1	2.0	2.1	2.4	2.8	2.9	3.1	3.1	2.6	3.2	3.3	3.6	3.8	4.9	4.7	5.2	5.2
h 商品信用利子支払い	0.0	0.0	0.0	0.1	0.1	0.1	0.1	0.1	0.1	0.1	0.1	0.1	0.1	0.1	0.2	0.2	0.2	0.2	0.2	0.2	0.2	0.2	0.2	0.2	0.2	0.3	0.4	0.5	0.6	0.7
4 貯蓄	6.0	1.4	0.1	2.8	5.1	9.9	13.4	13.0	16.1	20.1	23.0	14.0	13.3	16.4	20.3	26.9	31.5	34.6	38.0	36.9	34.8	41.4	27.5	30.4	31.2	66.1	68.1	69.9	70.2	65.8
a ズベルカッサ預金	5.3	0.9	(0.1)	2.2	4.2	8.5	11.5	10.8	12.4	15.1	17.4	10.2	9.6	12.3	15.4	20.2	23.9	25.4	27.8	24.8	24.2	33.1	8.9	12.1	12.5	31.3	27.1	31.2	34.1	27.7
b ゴスバンク預金	0.0	0.0	(0.0)	(0.0)	(0.0)	0.0	0.0	(0.0)	0.0	(0.0)	0.0	0.0	0.0	(0.0)	0.0	0.0	0.0	0.0	(0.0)	0.1	0.1	0.0	(0.4)	0.1	0.0	0.1	0.0	0.0	(0.0)	0.1
c 国際購入	0.7	0.4	0.2	0.7	0.9	1.4	2.0	2.2	3.6	5.0	5.6	3.8	3.7	4.1	4.9	6.7	7.5	9.1	10.2	12.0	10.6	8.3	19.0	18.1	18.7	34.7	40.9	38.7	36.2	37.9
総貨幣支出	294.6	285.2	297.1	310.6	322.2	349.2	375.0	399.7	425.2	455.2	486.8	500.4	512.2	543.2	562.2	600.5	638.6	665.3	711.8	715.5	753.5	819.0	799.2	831.9	854.6	898.2	915.9	934.8	977.0	1034.0

	1960	1961	1962	1963	1964	1965	1966	1967	1968	1969	1970	1971	1972	1973	1974	1975	1976	1977	1978	1979	1980	1981	1982	1983	1984	1985	1986	1987	1988	1989
1 商品購入	302.4	309.5	330.2	346.9	369.3	405.7	456.1	518.6	580.3	621.9	676.5	724.8	763.7	795.9	830.6	885.4	927.8	965.9	990.8	1089.0	1118.5	1225.2	1219.0	1251.2	1299.3	1349.8	1387.2	1435.7	1571.0	1750.5
a 国営・協同組合商店	295.9	305.8	326.6	341.3	362.4	398.8	447.9	506.1	566.1	607.6	663.4	712.0	752.8	785.8	819.7	873.7	919.8	957.1	982.3	1080.7	1157.7	1215.8	1208.2	1239.5	1285.5	1341.0	1378.0	1421.3	1549.0	1725.8
b 消費協同組合	0.8	0.9	1.3	1.6	2.2	2.7	3.2	3.7	4.4	4.5	4.0	4.3	3.0	2.5	2.9	2.8	2.8	3.0	3.0	3.2	3.6	3.7	4.2	5.1	5.9	0.0	0.0	0.0	0.0	0.0
c コルホーズ員の下での購入	5.5	3.9	3.6	4.0	4.7	4.3	5.0	8.8	9.8	9.8	9.1	8.4	8.0	7.6	8.0	9.0	5.3	5.9	5.5	5.1	5.6	5.8	6.6	6.7	7.9	8.8	9.2	14.5	22.0	24.7
2 サービス料金の支払い、その他の支出	27.5	30.8	34.5	37.7	41.6	45.1	49.6	53.9	59.8	65.9	70.7	74.6	78.2	83.9	88.1	92.8	97.9	102.1	105.3	114.7	117.1	119.8	123.3	129.0	132.8	138.0	144.1	153.9	171.8	188.0
a 家賃・公共料金	5.5	6.4	7.1	8.3	9.0	9.9	11.3	12.5	14.4	16.3	17.9	19.5	21.2	23.2	25.5	26.7	29.3	31.1	32.5	34.2	36.0	36.6	39.0	42.1	43.4	46.8	48.4	49.0	50.1	52.7
b 日常サービス	1.7	1.7	1.9	1.9	2.1	2.4	2.6	2.9	3.0	3.2	4.2	4.6	5.7	6.3	7.2	7.6	8.6	7.1	8.2	10.2	8.7	8.9	9.3	9.9	10.4	11.3	12.7	16.1	24.1	25.7
c 児童施設利用料	0.8	1.0	1.2	1.8	2.0	2.4	2.5	2.6	2.9	3.2	3.4	3.5	3.8	4.1	4.3	4.4	4.7	4.8	5.1	5.8	5.1	5.0	5.4	5.3	5.3	5.2	5.5	6.2	6.2	5.4
d 休息の家・保養所の利用等	0.9	1.0	0.9	1.0	1.0	1.1	1.3	1.3	1.3	2.4	2.3	2.5	2.9	3.8	4.0	3.9	4.2	5.1	5.9	6.9	6.1	6.2	5.8	6.3	6.4	6.9	8.1	9.3	9.4	9.2
e 娯楽・教養支出	3.8	4.2	4.5	4.0	4.3	4.3	4.5	4.7	5.0	4.9	5.2	5.3	5.3	5.3	5.3	5.8	5.9	5.8	6.1	6.2	6.6	6.6	6.7	6.5	6.6	6.9	6.8	7.4	7.5	7.4
f 交通費	12.0	13.4	15.5	17.7	19.8	21.5	24.2	26.5	29.3	31.5	33.0	34.2	34.3	35.5	35.7	37.7	38.4	40.1	42.0	42.3	44.2	45.8	46.1	46.4	47.6	47.3	48.9	50.1	51.4	53.9
鉄道・水上・航空	0.0	0.0	0.0	0.0	0.0	0.0	0.0	0.0	0.0	0.0	8.1	8.6	9.0	9.4	9.2	10.1	9.8	10.4	11.1	11.3	11.6	12.2	12.3	12.5	12.6	13.1	14.3	17.0	19.8	
自動車・都市交通	0.0	0.0	0.0	0.0	0.0	0.0	0.0	0.0	0.0	0.0	24.8	25.6	25.2	26.1	26.5	27.6	28.7	29.8	30.6	31.0	32.6	33.6	34.0	34.1	35.1	34.6	35.8	35.9	34.4	34.1
g 通信料	1.8	1.9	1.8	1.8	2.0	2.1	2.2	2.4	2.9	3.2	3.5	3.8	3.9	4.4	4.6	5.0	5.3	6.0	6.8	7.8	8.4	9.1	9.3	10.6	11.2	11.6	11.7	12.8	14.7	16.6
h その他	1.6	1.5	1.6	1.2	1.4	1.3	1.0	1.0	1.1	1.1	1.4	1.3	1.1	1.4	1.4	1.7	1.5	2.0	1.9	2.0	2.0	1.7	1.7	1.9	1.9	2.1	1.9	2.6	2.3	2.6
3 義務的支払い、自発的納付金	26.6	27.9	29.4	32.4	36.5	41.9	47.4	52.2	60.5	67.7	76.4	83.2	89.6	97.7	103.4	110.5	122.2	130.0	138.0	142.1	151.5	158.9	165.7	178.3	185.4	197.3	204.1	216.0	236.6	270.2
a 税・徴収	21.5	22.8	23.2	24.8	27.1	31.5	35.4	39.5	45.3	50.0	54.9	59.4	63.4	67.0	70.1	73.9	81.0	84.4	87.4	90.1	96.4	99.4	103.1	106.9	111.8	117.5	121.8	129.7	146.0	171.3
所得税	14.4	15.5	16.1	17.6	19.8	23.6	27.3	31.1	36.2	40.6	45.2	48.8	52.6	56.4	59.5	63.1	69.6	73.0	75.7	78.4	84.4	87.5	90.9	94.3	98.8	104.0	108.0	115.9	126.9	138.0
独身・単身・小家族税	2.6	2.7	2.5	2.6	2.7	3.0	3.3	3.6	4.0	4.3	4.7	4.8	4.9	5.0	5.0	5.1	5.4	5.5	5.5	5.5	5.7	5.7	5.9	6.0	6.2	6.4	6.5	6.0	6.1	6.7
農業税	1.8	1.8	1.7	1.6	1.5	1.7	1.7	1.6	1.5	1.4	1.4	1.4	1.2	1.2	1.2	1.2	1.1	1.1	1.0	1.0	0.9	0.9	0.9	0.9	0.8	0.8	0.8	0.8	0.8	
その他	2.7	2.9	2.9	2.9	3.1	3.1	3.1	3.2	3.6	3.6	3.7	4.4	4.7	4.4	4.4	4.6	4.9	4.9	5.1	5.3	5.4	5.3	5.4	5.8	5.9	6.3	6.5	7.1	12.2	25.8
b 五カ年計画中央集権ファンドへの納付金	0.0	0.0	0.0	0.0	0.0	0.0	0.0	0.0	0.0	0.4	0.4	0.5	0.5	0.5	0.5	0.5	0.6	0.7	0.7	0.7	0.7	0.6	0.6	0.9	0.7	1.3	0.0	0.0	0.0	0.0
c 国家保険料	1.8	1.9	2.1	2.5	2.7	2.9	3.2	3.7	4.2	5.1	6.3	8.3	10.0	12.2	14.2	16.2	18.4	20.9	23.4	25.8	28.2	30.8	31.9	34.5	36.4	38.8	41.6	44.2	46.6	48.3
d 社会団体・協同組合会費	1.9	2.1	2.3	2.5	2.7	3.2	3.7	4.2	4.7	5.3	5.9	6.5	7.0	7.6	8.1	8.8	9.6	10.3	11.3	11.7	12.2	12.9	13.5	14.3	15.4	16.5	17.2	18.0	18.7	19.1
e 住宅建設協同組合納付金	0.0	0.0	0.5	1.0	2.2	2.6	3.0	2.4	2.8	3.1	5.2	5.0	5.6	6.4	6.4	6.7	8.0	8.7	9.7	8.4	7.6	8.5	9.4	12.2	13.5	15.4	14.2	13.5	14.0	19.9
f ローン返済	0.8	0.6	0.7	0.8	0.9	0.9	1.1	1.1	2.0	2.5	2.4	2.4	1.7	2.1	2.4	2.6	2.8	3.2	3.0	2.7	3.7	4.0	4.4	6.7	4.6	4.7	5.6	6.7	7.4	7.9
g 宝くじ購入	0.5	0.5	0.5	0.7	0.7	0.7	1.0	1.3	1.4	1.2	1.1	1.1	1.2	1.7	1.5	1.5	1.6	1.6	2.3	2.6	2.5	2.5	2.3	2.6	2.8	3.3	3.5	3.5	3.6	3.5
h 商品信用利子支払い	0.0	0.0	0.1	0.1	0.1	0.1	0.1	0.1	0.1	0.1	0.1	0.1	0.2	0.2	0.2	0.2	0.2	0.2	0.2	0.2	0.2	0.2	0.3	0.3	0.4	0.4	0.4	0.4	0.3	0.1
4 貯蓄	5.9	(2.4)	2.2	4.6	10.0	16.2	27.7	27.2	33.0	55.1	44.0	56.1	62.2	66.2	76.9	81.7	88.3	95.6	103.6	69.2	43.9	34.6	60.1	86.3	111.3	132.5	96.4	138.3	178.9	209.9
a ズベルカッサ預金	5.5	(2.1)	2.2	4.5	9.7	15.8	27.0	27.0	32.1	53.9	43.2	55.3	61.4	65.3	75.9	80.8	87.2	94.5	102.6	67.9	43.3	34.1	57.5	84.3	109.6	129.4	93.5	135.1	176.2	207.8
b ゴスバンク預金	0.0	(0.1)	(0.0)	(0.0)	(0.0)	0.0	0.0	(0.0)	0.1	0.0	0.0	0.1	0.1	0.0	0.1	0.0	0.0	0.1	(0.1)	0.1	0.1	0.0	0.1	0.2	0.1	0.1	0.0	(0.0)	(0.1)	0.1
c 国際購入	0.4	(0.1)	0.0	0.1	0.3	0.4	0.6	0.3	0.8	1.2	0.7	0.6	0.7	0.9	0.9	1.0	1.1	1.1	1.1	1.1	0.6	0.5	2.5	1.8	1.6	3.0	2.8	3.3	2.8	2.0
総貨幣支出	362.4	365.8	396.2	421.5	457.4	508.9	580.8	652.0	733.6	810.5	867.6	938.6	993.7	1043.7	1099.1	1170.4	1236.2	1293.6	1337.7	1415.0	1431.0	1538.5	1568.1	1644.7	1728.8	1817.7	1831.8	1944.0	2158.2	2418.6

	1960	1961	1962	1963	1964	1965	1966	1967	1968	1969	1970	1971	1972	1973	1974	1975	1976	1977	1978	1979	1980	1981	1982	1983	1984	1985	1986	1987	1988	1989	
1 商品購入	222.7	217.4	243.6	261.7	282.5	315.3	343.1	383.5	421.0	454.1	483.1	519.0	552.1	589.3	614.6	652.0	686.9	720.4	704.7	796.7	820.5	907.6	928.6	963.1	999.4	1011.2	1025.7	1059.7	1123.0	1235.8	
a 国営・協同組合商店	200.3	199.8	225.4	243.1	263.7	289.6	314.0	352.0	389.3	424.4	452.8	491.9	527.8	562.8	591.2	628.7	661.1	693.7	680.0	772.3	840.8	884.9	904.0	935.9	969.5	994.5	1010.2	1035.6	1098.7	1204.5	
b 消費協同組合	6.3	6.9	6.4	6.1	6.5	6.8	7.1	8.0	8.7	9.1	9.5	9.2	8.4	8.4	7.9	7.5	7.9	8.3	8.1	8.4	9.1	10.0	10.9	11.6	12.3	0.0	0.0	0.0	0.0	0.0	
c コルホーズ員の下での購入	16.2	13.0	11.8	12.5	12.3	18.8	22.0	23.5	23.0	20.7	20.8	17.8	16.0	18.1	15.6	15.8	17.9	18.1	16.7	15.9	17.7	12.8	13.7	15.4	17.7	16.7	15.5	24.2	24.2	31.3	
2 サービス料金の支払い・その他の支出	19.1	21.0	22.8	23.5	25.3	28.4	32.2	34.9	39.0	41.7	46.0	47.9	50.9	53.5	56.8	60.3	63.0	66.6	70.5	74.2	77.2	81.2	86.5	89.2	93.6	93.9	98.3	103.9	119.3	139.9	
a 家賃・公共料金	3.3	3.8	4.0	4.3	4.9	5.6	6.8	7.7	9.0	9.6	10.7	10.9	12.4	12.8	13.8	15.6	15.8	17.2	18.5	20.1	21.6	22.5	25.4	26.8	28.2	29.4	29.6	30.0	31.9	34.8	
b 日常サービス	1.3	1.3	1.4	1.4	1.5	1.7	1.8	2.1	2.3	2.5	3.6	3.6	3.7	4.0	3.6	3.7	4.1	4.6	4.6	5.1	5.4	5.5	6.4	6.6	7.1	7.7	7.6	9.3	12.2	15.4	
c 児童施設利用料	1.0	1.2	1.5	1.8	1.9	2.2	2.3	2.5	2.8	3.0	3.1	3.3	3.6	3.9	4.1	4.4	4.8	5.1	5.3	5.6	5.9	6.5	6.2	6.1	5.8	5.5	5.8	6.0	6.1	6.5	
d 休息の家・保養所の利用等	0.5	0.5	0.5	0.5	0.5	0.7	0.7	0.7	0.8	0.9	1.0	1.2	1.6	2.2	2.9	3.1	3.1	3.2	3.6	3.6	3.7	3.8	3.9	4.5	5.0	5.2	6.8	6.9	7.4	7.6	
e 娯楽・教養支出	2.6	2.8	2.9	2.7	3.1	3.2	3.2	3.6	3.7	4.0	4.3	4.3	4.2	4.2	4.3	4.3	4.3	4.4	4.4	4.4	4.7	4.8	4.9	4.7	4.7	4.8	4.5	4.7	4.9	5.1	
f 交通費	7.6	7.8	9.1	9.3	9.9	10.8	12.2	13.5	15.5	16.6	17.8	18.8	19.9	20.9	21.8	23.0	24.4	25.7	27.1	28.1	28.7	30.7	31.7	31.9	33.2	32.7	34.6	36.1	39.3	40.2	
g 鉄道・水上・航空	0.0	0.0	0.0	0.0	0.0	0.0	0.0	0.0	0.0	0.0	6.6	6.9	7.2	7.5	7.9	8.3	8.6	9.9	10.4	11.0	11.1	12.2	12.3	12.4	12.8	12.6	13.1	13.6	16.6	16.9	
h 自動車・都市交通	0.0	0.0	0.0	0.0	0.0	0.0	0.0	0.0	0.0	0.0	11.2	11.9	12.7	13.5	13.9	14.7	15.8	15.9	16.6	17.1	17.6	18.5	19.4	19.5	20.3	20.1	21.5	22.5	22.8	23.3	
i 通信料	1.8	1.8	1.8	1.7	2.0	2.3	2.6	2.7	3.0	3.3	3.6	3.8	3.7	4.0	4.1	4.5	4.9	5.1	5.5	5.8	6.1	6.2	6.4	7.2	8.1	7.2	8.1	8.9	9.6	11.0	
j その他	2.1	1.9	1.8	1.7	1.6	1.9	2.4	2.2	2.0	1.8	2.0	1.9	1.7	1.5	2.3	1.7	1.5	1.3	1.4	1.5	1.2	1.2	1.5	1.4	1.5	1.5	1.4	1.7	1.9	2.4	
3 義務的支払い・自発的納付金	16.3	16.7	17.1	18.3	20.2	23.8	26.7	30.2	34.2	37.8	43.2	47.7	54.1	61.2	66.9	71.4	79.0	86.1	91.0	96.6	103.3	108.7	112.7	121.3	125.6	132.9	132.4	137.8	148.9	171.1	
a 税・徴収	12.6	13.0	13.0	13.5	14.6	17.3	19.1	21.5	24.3	27.0	30.1	32.8	36.1	39.8	42.5	44.6	49.2	53.0	55.4	57.8	63.9	66.5	69.4	74.0	77.0	79.4	79.8	81.8	90.2	107.1	
所得税	7.7	8.1	8.3	8.8	9.9	12.4	14.0	16.1	18.6	21.2	24.1	26.5	29.2	32.1	34.8	37.4	41.6	45.1	47.3	49.6	55.7	58.5	61.4	65.7	68.6	70.8	71.2	73.3	79.0	85.8	
独身・単身・小家族税	1.1	1.0	1.0	1.0	1.0	1.2	1.3	1.4	1.5	1.6	1.9	2.1	2.3	2.4	2.5	2.7	2.8	2.9	2.9	2.9	3.1	3.2	3.2	3.3	3.3	3.3	3.3	2.9	2.8	2.9	
農業税	1.9	1.9	1.8	1.7	1.7	1.6	1.6	1.6	1.6	1.5	1.5	1.5	1.4	1.3	1.3	1.3	1.2	1.2	1.2	1.2	1.1	1.1	1.1	1.1	1.0	1.0	1.0	1.0	1.0	1.0	
その他	1.9	2.0	2.0	2.0	2.0	2.2	2.2	2.5	2.6	2.6	2.7	2.8	3.2	4.0	3.8	3.3	3.5	3.7	4.0	4.1	4.0	3.7	3.7	3.9	4.0	4.3	4.4	4.7	7.5	17.4	
b 五カ年計画中央集権ファンドへの納付金	0.0	0.0	0.0	0.0	0.0	0.0	0.0	0.0	0.0	0.6	0.7	0.7	0.7	0.7	0.8	0.8	0.9	0.9	0.9	0.8	0.9	0.9	0.8	1.3	1.0	1.9	0.0	0.0	0.0	0.0	
c 国家保険料	1.3	1.4	1.6	1.7	2.0	2.2	2.6	3.0	3.4	4.2	5.5	7.3	9.2	11.4	13.4	15.3	17.3	19.3	21.1	22.7	23.6	25.5	26.3	28.0	28.9	30.1	31.6	32.8	33.5	34.8	
d 社会団体・協同組合会費	1.3	1.4	1.5	1.6	1.8	2.1	2.4	2.6	3.0	3.3	3.6	4.0	4.5	4.8	5.2	5.7	6.3	6.9	7.7	8.0	8.7	9.5	9.8	10.4	11.5	12.1	12.3	12.8	13.0	14.0	
e 住宅建設協同組合納付金	0.0	0.0	0.1	0.4	0.7	1.1	1.1	1.3	1.7	1.3	1.6	1.3	1.7	2.4	2.7	2.7	3.1	3.6	2.9	4.3	3.2	3.5	3.4	4.5	3.6	5.0	4.9	6.0	6.2	7.2	
f ローン返済	0.7	0.6	0.6	0.6	0.5	0.5	0.5	0.5	0.6	0.6	0.6	0.6	0.6	0.5	0.6	0.5	0.5	0.6	0.5	0.5	0.6	0.6	0.6	0.6	0.7	0.7	0.8	0.3	0.6	2.0	3.4
g 宝くじ購入	0.3	0.2	0.2	0.4	0.5	0.4	0.8	1.0	1.2	0.8	0.9	0.9	1.2	1.3	1.4	1.4	1.5	1.4	2.0	2.1	2.1	1.9	2.0	2.1	2.1	2.7	2.9	3.1	3.3	4.0	
h 商品信用利子支払い	0.0	0.0	0.0	0.1	0.1	0.1	0.1	0.1	0.1	0.1	0.1	0.1	0.2	0.2	0.3	0.3	0.3	0.3	0.4	0.4	0.4	0.3	0.3	0.5	0.6	0.7	0.7	0.6	0.7	0.6	
4 貯蓄	2.4	1.0	2.4	2.4	3.8	7.3	10.6	9.1	12.0	14.1	23.6	16.5	22.4	23.6	29.7	35.9	38.2	36.3	38.8	44.9	44.3	23.7	37.3	51.7	48.4	54.6	64.9	75.8	106.3	165.2	
a ズベルクassa預金	1.9	0.9	2.2	2.1	3.5	6.6	9.8	8.6	10.9	12.7	21.2	15.1	20.9	21.9	27.7	33.7	36.0	33.8	36.6	42.6	41.5	22.1	32.7	47.0	44.5	50.1	58.6	69.0	98.6	157.0	
b ゴスバンク預金	0.0	0.0	(0.0)	(0.0)	(0.0)	0.0	0.0	(0.0)	0.0	(0.0)	0.0	0.0	0.0	0.0	0.0	0.0	0.0	0.0	(0.0)	0.1	0.1	0.0	0.0	0.2	0.0	0.0	0.0	0.0	(0.1)	0.0	
c 国際購入	0.5	0.1	0.3	0.3	0.3	0.7	0.8	0.5	1.1	1.4	2.3	1.4	1.5	1.7	1.9	2.1	2.2	2.5	2.3	2.2	2.7	1.5	4.6	4.6	3.9	4.5	6.2	6.7	7.7	8.2	
総貨幣支出	260.5	256.1	286.0	305.9	331.9	374.7	412.5	457.7	506.2	547.7	595.9	631.1	679.6	727.6	768.0	819.5	867.2	909.4	905.0	1012.4	1045.3	1121.2	1165.0	1225.3	1267.0	1292.6	1321.3	1377.2	1497.4	1712.0	

	1960	1961	1962	1963	1964	1965	1966	1967	1968	1969	1970	1971	1972	1973	1974	1975	1976	1977	1978	1979	1980	1981	1982	1983	1984	1985	1986	1987	1988	1989
1 商品購入	486.9	489.5	514.2	530.3	540.9	589.9	639.4	708.7	792.2	844.6	908.6	963.2	1006.8	1035.8	1076.8	1127.9	1174.2	1210.0	1114.7	1337.2	1380.2	1497.4	1481.9	1503.7	1550.8	1587.4	1633.9	1664.3	1774.6	1936.4
a 国営・協同組合商店	472.6	477.3	500.3	516.9	527.8	574.5	622.2	688.2	769.7	820.1	885.2	937.4	985.5	1015.1	1054.2	1105.4	1157.9	1193.1	1096.3	1315.2	1404.4	1470.1	1453.8	1469.4	1518.8	1568.2	1613.4	1637.5	1747.1	1904.8
b 消費協同組合	6.6	8.0	9.9	8.5	7.7	7.7	8.6	9.2	10.1	11.4	9.3	7.6	6.0	5.8	5.8	4.8	5.9	6.0	6.7	7.8	8.0	8.8	10.1	12.5	11.1	0.0	0.0	0.0	0.0	0.0
c コルホーズ員の下での購入	7.4	5.4	4.9	4.8	5.5	7.7	8.6	11.3	12.4	13.2	14.0	18.2	15.3	14.9	16.8	17.7	10.4	10.9	11.7	14.1	12.2	18.6	18.1	21.6	21.0	19.1	20.4	26.8	27.5	31.6
2 サービス料金の支払い、その他の支出	53.9	59.2	60.7	63.0	66.0	69.9	75.5	80.6	87.3	92.1	97.0	101.8	107.2	112.2	116.0	120.1	123.7	129.4	124.2	140.5	143.0	147.6	149.7	155.7	158.3	164.3	173.5	181.9	201.9	222.2
a 家賃・公共料金	10.6	11.8	12.6	13.2	14.1	15.0	16.5	18.1	19.6	21.4	22.8	24.7	26.3	27.6	28.8	29.7	32.1	33.9	35.2	37.4	38.2	40.2	40.1	44.1	45.5	47.8	49.1	50.4	54.0	57.0
b 日常サービス	3.3	3.4	3.7	3.9	4.1	4.4	4.9	5.1	5.3	5.7	6.8	7.3	9.0	9.7	10.3	10.8	11.3	11.9	11.5	12.0	12.9	12.9	13.7	13.9	13.9	15.3	16.4	18.2	22.9	28.8
c 児童施設利用料	1.4	1.6	2.0	2.5	2.6	3.1	2.9	3.1	3.4	3.6	3.8	3.9	3.9	4.1	4.1	4.0	4.5	4.7	4.9	5.0	5.2	5.2	5.3	5.3	5.2	5.3	5.8	6.1	5.8	5.9
d 休息の家・保養所の利用等	1.4	1.5	1.5	1.6	1.3	1.6	1.9	2.1	2.3	3.1	3.4	3.5	4.3	5.4	6.0	5.9	6.1	6.7	7.0	7.0	6.3	6.2	5.7	6.4	6.6	7.0	8.7	8.5	10.3	11.6
e 娯楽・教養支出	6.8	7.9	7.3	6.0	6.8	7.0	7.1	7.3	7.9	7.6	7.7	7.8	7.8	8.0	8.3	8.7	8.1	8.1	8.9	9.6	10.0	10.3	10.8	10.1	10.4	10.0	9.9	11.1	11.3	13.4
f 交通費	25.1	26.2	27.7	29.3	30.5	32.0	35.0	37.6	41.3	43.4	44.3	45.9	47.0	47.7	48.7	50.9	51.2	53.4	56.4	58.2	59.4	61.0	60.9	61.4	62.3	62.8	65.4	67.3	68.2	68.9
g 鉄道・水上・航空	0.0	0.0	0.0	0.0	0.0	0.0	0.0	0.0	0.0	0.0	18.5	19.2	20.1	20.4	20.7	22.3	22.3	23.1	24.6	24.9	25.1	25.8	25.7	25.8	26.3	26.1	27.3	28.2	30.0	32.1
h 自動車・都市交通	0.0	0.0	0.0	0.0	0.0	0.0	0.0	0.0	0.0	0.0	25.8	26.7	26.9	27.4	28.0	28.6	28.9	30.4	31.7	33.3	34.3	35.2	35.2	35.5	36.0	36.8	38.2	39.1	38.2	36.8
i 通信料	4.2	4.7	4.4	4.5	4.7	4.7	5.1	5.4	5.6	5.7	6.2	6.6	7.0	7.2	7.3	7.6	7.9	8.1	8.2	8.4	8.6	9.4	10.4	11.5	11.8	13.3	15.2	16.5	18.0	18.7
j その他	2.1	2.0	1.7	1.9	1.9	1.9	2.1	1.8	1.7	1.7	2.1	2.1	2.0	2.5	2.6	2.5	2.6	2.6	2.7	2.8	2.3	2.4	2.7	2.7	2.7	2.8	3.0	3.3	3.4	3.5
3 義務的支払い、自発的納付金	42.5	43.8	44.3	47.9	50.9	57.8	64.5	70.4	78.9	85.3	92.8	101.1	108.5	114.9	121.2	128.0	137.3	145.5	151.7	159.3	168.3	174.2	181.1	184.9	192.0	199.5	205.5	213.8	235.1	269.2
a 税・徴収	34.3	35.6	35.5	37.1	39.5	44.7	48.9	53.9	60.3	65.5	70.3	75.6	79.2	81.9	84.2	87.8	93.7	97.2	100.2	103.6	110.7	112.9	116.8	119.6	124.2	128.8	132.8	138.6	153.7	182.1
所得税	24.3	25.6	26.1	27.6	30.2	35.1	39.0	43.6	49.5	54.4	58.9	63.3	67.0	69.9	72.4	76.0	81.8	85.3	88.2	91.2	98.2	100.4	104.0	106.6	111.0	115.3	119.1	125.0	135.9	147.0
独身・単身・小家族税	4.2	4.2	4.0	4.0	4.1	4.3	4.6	4.8	5.2	5.5	5.8	6.0	6.0	6.0	6.0	6.2	6.3	6.3	6.4	6.6	6.6	6.6	6.6	6.7	6.7	6.8	6.9	6.5	6.7	7.4
農業税	1.6	1.4	1.4	1.3	1.1	1.2	1.2	1.1	1.1	1.1	1.0	1.0	0.9	0.9	0.9	0.8	0.8	0.8	0.8	0.7	0.7	0.7	0.7	0.7	0.6	0.6	0.6	0.6	0.6	0.6
その他	4.3	4.4	4.1	4.2	4.0	4.0	4.2	4.4	4.5	4.4	4.5	5.4	5.3	5.1	5.0	4.9	4.9	4.8	4.9	5.3	5.2	5.2	5.4	5.7	5.9	6.1	6.1	6.4	10.4	27.1
b 五カ年計画中央集権ファンドへの納付金	0.0	0.0	0.0	0.0	0.0	0.0	0.0	0.0	0.0	0.5	0.6	0.6	0.7	0.7	0.6	0.6	0.7	0.8	0.8	0.6	0.8	0.7	1.0	1.1	0.8	1.4	0.0	0.0	0.0	0.0
c 国家保険料	2.6	2.8	3.1	3.4	3.8	4.2	4.8	5.6	6.4	7.6	9.2	11.8	14.2	16.7	19.4	22.0	24.5	26.8	29.3	31.7	33.2	35.9	36.5	37.4	37.8	38.8	40.4	42.0	43.5	45.2
d 社会団体・協同組合会費	3.2	3.6	3.6	4.0	4.2	5.0	5.6	6.0	6.8	7.3	8.0	8.6	9.3	9.7	10.3	10.7	11.6	12.3	13.1	13.7	14.3	15.0	15.7	16.2	17.5	18.5	19.1	19.7	20.7	22.4
e 住宅建設協同組合納付金	0.0	0.0	0.2	1.4	1.1	1.9	2.5	2.1	2.3	2.0	2.4	2.4	2.4	2.5	3.4	3.5	3.2	4.7	3.2	4.2	3.7	4.6	5.7	6.0	5.8	6.3	5.4	6.9	7.5	
f ローン返済	1.1	0.6	0.7	0.8	0.9	0.8	0.7	0.8	0.6	0.6	0.5	0.4	0.3	0.4	0.2	0.3	0.2	0.3	0.1	0.4	0.5	0.6	0.6	0.4	0.7	0.8	1.4	2.2	4.3	5.0
g 宝くじ購入	1.3	1.1	1.1	1.1	1.2	1.1	1.8	1.9	2.2	1.7	1.6	1.6	2.2	2.8	2.8	2.8	3.0	3.0	4.6	4.9	4.8	4.4	4.4	4.0	4.4	4.7	4.8	5.2	5.4	6.6
h 商品信用利子支払い	0.0	0.1	0.1	0.1	0.2	0.2	0.2	0.1	0.1	0.1	0.1	0.1	0.2	0.3	0.3	0.3	0.4	0.4	0.3	0.3	0.3	0.3	0.3	0.3	0.5	0.5	0.6	0.7	0.8	0.7
4 貯蓄	9.2	1.5	3.1	6.5	10.8	17.2	27.0	23.6	30.9	35.3	50.3	43.5	48.9	44.4	44.3	48.7	59.2	55.4	49.9	51.3	37.1	33.0	47.0	70.8	84.2	89.8	90.9	96.8	124.6	106.2
a ズベリカッサ預金	8.3	1.6	3.2	6.2	10.3	16.5	26.1	23.1	29.6	33.7	48.1	42.2	47.3	42.7	42.5	46.7	56.6	52.8	47.6	49.1	35.7	32.0	43.5	68.1	81.0	86.3	88.3	93.0	120.4	102.6
b ゴズメンク預金	0.1	(0.0)	(0.0)	(0.0)	(0.0)	0.0	0.0	(0.0)	0.1	(0.0)	0.0	0.1	0.0	0.0	0.1	0.0	0.0	0.0	(0.0)	0.1	0.1	0.0	0.1	0.2	0.1	0.0	0.0	0.1	0.0	0.0
c 国際購入	0.8	(0.1)	(0.0)	0.3	0.5	0.7	0.9	0.6	1.2	1.6	2.1	1.3	1.6	1.7	1.8	2.0	2.6	2.6	2.3	2.1	1.3	1.0	3.4	2.6	3.0	3.5	2.5	3.7	4.1	3.6
総貨幣支出	592.5	594.0	622.5	647.6	668.6	734.8	806.4	883.4	989.2	1057.3	1148.6	1209.7	1271.4	1307.4	1358.3	1424.7	1494.4	1540.2	1440.5	1688.3	1728.6	1852.2	1859.8	1915.1	1985.2	2041.0	2103.8	2156.7	2336.1	2534.0

	1960	1961	1962	1963	1964	1965	1966	1967	1968	1969	1970	1971	1972	1973	1974	1975	1976	1977	1978	1979	1980	1981	1982	1983	1984	1985	1986	1987	1988	1989	
1 商品購入	266.3	260.0	277.7	294.0	312.5	337.8	361.7	383.9	403.4	430.9	462.3	490.0	508.9	532.9	556.6	582.2	598.3	610.3	629.9	671.8	694.5	739.9	749.8	764.6	785.4	783.5	776.9	790.4	867.8	945.1	
a 国営・協同組合商店	257.1	251.7	269.3	284.4	301.6	327.4	350.6	371.8	391.4	417.8	447.8	474.4	492.8	517.2	540.3	565.3	582.7	595.8	614.8	656.1	690.8	724.2	734.4	744.7	767.7	776.9	769.1	779.8	856.7	930.8	
b 消費協同組合	4.0	3.8	4.2	4.7	4.8	5.2	5.7	5.7	6.1	6.9	7.2	7.4	7.8	8.0	7.8	8.2	8.0	8.1	8.4	8.6	8.8	9.1	9.7	10.2	11.6	0.0	0.0	0.0	0.0	0.0	
c コルホーズ員の下での購入	5.0	4.8	4.3	4.9	6.1	5.2	5.5	6.4	5.9	6.2	7.3	8.1	8.4	7.7	8.5	8.7	7.6	6.3	6.7	7.0	7.0	6.7	5.7	9.6	6.2	6.6	7.8	10.5	11.1	14.3	
2 サービス料金の支払い・その他の支出	24.0	25.8	28.9	31.9	34.2	36.1	38.8	42.7	44.0	46.2	52.0	53.7	57.6	58.7	60.6	63.9	65.0	66.5	68.7	72.1	71.8	72.6	72.2	75.7	77.2	79.2	83.3	89.3	98.7	102.7	
a 家賃・公共料金	3.0	3.8	4.4	5.2	6.1	6.1	7.3	7.8	8.5	9.5	10.5	11.0	12.4	12.6	13.8	14.4	14.5	14.9	15.1	15.7	15.4	16.3	16.6	18.7	20.1	20.8	21.8	21.3	21.2	21.3	
b 日常サービス	1.3	1.3	1.4	1.3	1.5	1.7	1.8	1.9	2.0	2.4	4.1	4.5	5.2	4.7	4.1	4.3	4.4	4.5	4.5	5.0	5.2	5.3	5.3	5.8	6.0	6.8	7.3	9.6	12.9	15.2	
c 児童施設利用料	1.3	1.5	2.0	2.3	2.4	2.4	2.5	2.6	2.6	2.7	2.8	2.7	2.7	2.9	2.9	3.0	3.0	3.1	3.2	3.4	3.5	3.1	3.5	3.1	3.1	2.6	2.8	2.8	3.0	2.8	
d 休息の家・保養所の利用等	0.8	0.9	0.8	0.7	1.0	1.0	1.0	1.8	1.2	1.4	1.5	1.5	2.2	2.8	3.3	3.4	3.7	4.1	4.5	5.2	3.8	3.7	3.5	3.6	3.4	3.6	4.0	4.7	5.3	7.1	
e 娯楽・教養支出	3.6	3.7	3.6	3.5	3.5	3.8	3.8	4.1	4.0	3.8	4.1	4.0	4.0	3.9	4.0	4.1	3.9	3.9	4.0	4.0	4.2	4.2	4.2	4.0	4.0	4.2	4.2	4.6	4.8	5.4	
f 交通費	12.7	13.1	14.6	16.1	16.8	18.2	19.2	21.0	22.1	22.4	24.7	25.8	26.4	27.0	27.9	29.4	30.3	30.2	31.8	31.9	33.0	33.3	32.3	33.1	33.7	33.8	34.9	37.1	38.9	37.9	
g 鉄道・水上・航空	0.0	0.0	0.0	0.0	0.0	0.0	0.0	0.0	0.0	0.0	8.4	8.7	9.2	9.5	9.8	10.3	10.6	10.9	11.8	12.0	12.4	12.3	11.9	12.2	12.3	12.4	11.9	13.3	13.9	13.9	
h 自動車・都市交通	0.0	0.0	0.0	0.0	0.0	0.0	0.0	0.0	0.0	0.0	16.3	17.1	17.2	17.5	18.1	19.1	19.6	19.2	19.9	20.0	20.5	21.0	20.4	20.9	21.3	21.4	22.9	23.9	25.0	24.0	
i 通信料	1.9	1.6	1.7	2.1	1.9	2.2	2.4	2.7	2.7	3.3	3.5	3.4	3.9	4.1	4.0	4.7	4.5	4.8	4.9	5.3	5.2	5.1	5.1	5.4	5.3	5.4	6.4	6.5	7.0	7.6	
その他	1.0	0.9	0.7	0.8	0.9	0.8	0.9	0.8	0.7	0.7	0.7	0.7	0.7	0.7	0.7	0.8	0.8	1.1	1.2	1.2	1.5	1.6	1.6	1.7	1.7	1.9	1.9	2.5	2.9	2.7	
3 義務的支払い・自発的納付金	23.4	23.3	23.3	24.5	25.8	29.2	31.8	34.3	37.1	40.1	43.4	46.7	50.0	53.9	58.2	61.9	65.3	68.7	75.9	79.9	83.1	86.4	87.8	90.1	92.4	96.3	99.5	102.2	110.3	126.6	
a 税・徴収	18.8	18.4	18.3	18.9	19.8	22.8	24.6	26.0	28.4	30.3	33.0	34.8	36.7	38.5	41.6	43.7	45.0	46.2	50.7	53.0	54.4	56.0	57.4	57.9	60.1	62.4	64.4	66.1	70.7	78.9	
所得税	13.6	13.5	13.6	14.2	15.3	17.9	19.5	20.9	23.3	25.1	27.8	29.5	31.3	33.2	36.0	38.0	39.3	40.3	44.7	46.9	48.1	49.6	50.9	51.4	53.4	55.6	57.5	59.2	62.8	67.9	
独身・単身・小家族税	1.6	1.5	1.3	1.3	1.2	1.3	1.4	1.4	1.5	1.7	1.7	1.8	1.8	2.0	2.1	2.1	2.1	2.3	2.4	2.4	2.5	2.6	2.6	2.6	2.6	2.7	2.7	2.4	2.4	2.5	
農業税	1.1	1.0	1.0	0.9	0.9	1.1	1.2	1.1	1.1	1.1	1.0	1.0	1.0	0.9	0.9	0.9	0.9	0.9	0.9	0.8	0.9	0.8	0.8	0.8	0.8	0.8	0.8	0.8	0.8	0.8	0.8
その他	2.6	2.5	2.4	2.4	2.5	2.5	2.5	2.6	2.6	2.7	2.6	2.5	2.6	2.5	2.7	2.8	2.8	2.9	2.9	3.0	3.0	3.0	3.1	3.2	3.3	3.4	3.7	4.7	7.7		
b 五カ年計画中央集権ファンドへの納付金	0.0	0.0	0.0	0.0	0.0	0.0	0.0	0.0	0.0	0.3	0.4	0.3	0.4	0.3	0.3	0.4	0.4	0.3	0.4	0.4	0.5	0.5	0.7	0.6	0.9	0.0	0.0	0.0	0.0	0.0	
c 国家保険料	1.4	1.4	1.5	1.6	1.8	2.0	2.2	2.5	2.6	3.0	3.6	4.6	5.5	6.6	7.8	9.1	10.5	12.1	13.8	15.4	16.2	17.3	17.2	17.4	17.6	18.0	18.6	19.7	20.3	20.9	
d 社会団体・協同組合会費	1.7	1.8	1.7	2.0	2.2	2.5	2.8	2.9	3.1	3.3	3.8	4.0	4.5	4.8	5.2	5.6	5.8	6.2	6.7	7.1	7.3	7.6	7.8	8.4	8.8	9.4	10.0	10.0	10.5	16.7	
e 住宅建設協同組合納付金	0.0	0.0	0.0	0.2	0.4	0.4	0.4	0.8	0.5	1.0	0.4	1.0	1.2	1.4	1.1	1.1	1.2	1.7	1.2	1.1	1.2	1.7	1.7	1.8	1.6	1.4	2.2	1.9	2.1	2.5	
f ローン返済	1.0	1.1	1.2	1.1	1.0	0.9	1.0	1.1	1.2	1.1	1.1	1.0	0.8	1.0	1.0	0.9	1.0	1.1	1.4	1.1	1.0	1.2	1.2	1.6	1.3	1.4	1.6	1.4	3.4	3.2	
g 宝くじ購入	0.5	0.5	0.5	0.5	0.6	0.5	0.7	1.0	1.2	1.0	0.9	0.9	0.9	1.1	1.1	1.1	1.3	1.1	1.8	1.8	2.5	1.9	1.9	2.1	2.3	2.5	2.4	2.8	2.9	4.2	
h 商品信用利子支払い	0.0	0.0	0.0	0.0	0.0	0.1	0.1	0.1	0.1	0.1	0.1	0.1	0.1	0.1	0.1	0.1	0.1	0.1	0.1	0.1	0.1	0.1	0.1	0.1	0.1	0.1	0.2	0.3	0.4	0.3	0.3
4 貯蓄	1.8	1.5	2.9	3.7	6.2	8.6	10.7	8.5	15.0	13.1	21.8	16.5	15.1	16.3	19.9	25.3	22.7	22.3	31.3	31.3	17.2	12.6	14.0	13.9	19.6	29.3	42.6	43.9	53.5	59.2	
a ズベルカッサ預金	1.6	1.4	2.7	3.6	5.7	8.1	10.0	8.1	14.0	12.0	19.9	15.4	14.0	15.4	18.6	23.7	21.2	20.7	29.7	29.0	15.6	11.7	10.3	10.7	16.8	25.4	35.3	37.1	46.2	51.7	
b ゴスバンク預金	0.0	0.0	(0.0)	(0.0)	(0.0)	0.0	0.0	(0.0)	0.0	(0.0)	0.0	0.0	0.0	0.0	0.0	0.0	0.0	0.0	(0.0)	0.1	0.0	0.0	(0.0)	0.0	0.0	0.0	0.0	0.0	(0.0)	0.0	
c 国際購入	0.2	0.1	0.2	0.2	0.5	0.6	0.7	0.4	1.0	1.1	1.9	1.1	1.1	0.9	1.2	1.6	1.5	1.6	1.6	2.2	1.6	0.8	3.7	3.2	2.8	3.9	7.2	6.8	7.3	7.5	
総貨幣支出	315.5	310.6	332.8	354.1	378.7	411.8	443.0	469.4	499.5	530.4	579.4	606.9	631.6	661.9	695.4	733.3	751.3	767.7	805.8	855.0	866.6	911.4	923.7	944.3	974.7	988.2	1002.4	1025.8	1130.3	1233.6	

	1960	1961	1962	1963	1964	1965	1966	1967	1968	1969	1970	1971	1972	1973	1974	1975	1976	1977	1978	1979	1980	1981	1982	1983	1984	1985	1986	1987	1988	1989	
1 商品購入	237.3	226.8	240.1	252.3	268.5	285.9	308.0	332.9	348.8	366.7	396.3	412.5	428.1	444.0	454.3	480.9	498.8	513.8	509.8	556.0	557.3	608.2	616.2	632.0	646.4	646.3	652.9	645.0	674.0	707.5	
a 国営・協同組合商店	222.6	215.2	230.2	242.6	257.7	274.3	297.3	320.8	335.7	353.1	384.3	400.1	415.7	432.0	443.0	469.1	487.3	503.3	499.0	544.6	571.2	596.9	604.8	619.7	633.6	643.5	650.2	642.3	672.0	706.7	
b 消費協同組合	2.9	3.2	3.3	3.1	3.5	3.7	4.0	4.2	4.6	5.6	5.5	5.6	6.0	5.9	6.0	6.1	6.3	6.3	6.5	7.0	7.4	7.8	8.3	9.2	9.9	0.0	0.0	0.0	0.0	0.0	
c コルホーズ員の下での購入	11.8	7.4	6.6	6.6	7.3	7.9	6.7	7.9	8.4	8.0	6.5	6.9	6.4	6.2	5.2	5.7	5.2	4.2	4.3	4.4	4.4	3.5	3.1	3.1	3.0	2.8	2.7	2.5	1.9	0.8	
2 サービス料金の支払い、その他の支出	20.7	21.7	23.6	25.0	26.3	28.5	31.1	32.9	34.2	34.9	38.3	40.0	41.2	42.9	44.1	47.1	48.8	51.4	54.0	54.6	55.0	57.6	58.6	59.3	59.9	59.5	62.8	66.2	72.2	78.2	
a 家賃・公共料金	4.0	4.7	5.2	5.7	6.1	6.6	7.5	8.0	7.8	8.6	9.2	9.5	10.1	10.5	11.1	12.2	12.4	12.4	12.9	13.4	13.5	13.9	14.6	14.9	14.7	15.0	16.8	18.1	17.7	19.8	
b 日常サービス	1.2	1.2	1.2	1.2	1.3	1.5	1.6	1.8	2.0	2.2	3.0	3.2	3.6	3.9	3.4	3.6	3.8	4.0	3.9	4.7	3.9	3.8	3.7	4.0	4.1	4.3	4.6	5.5	8.0	10.0	
c 児童施設利用料	1.2	1.2	1.5	1.7	1.9	2.0	2.0	2.1	2.1	2.1	2.1	2.1	2.0	2.0	2.0	2.2	2.2	2.3	2.3	2.4	2.4	2.4	2.4	2.1	2.0	1.5	1.5	1.5	2.3	1.6	
d 休息の家・保養所の利用等	0.6	0.6	0.5	0.7	0.5	0.6	0.7	0.8	0.9	0.8	0.9	1.0	1.1	1.4	2.0	2.4	2.7	2.9	3.0	3.0	2.8	3.2	3.1	3.2	3.3	3.4	4.0	4.5	4.9	5.3	
e 娯楽・教養支出	3.0	3.0	3.1	3.0	3.1	3.5	3.4	3.5	3.6	3.4	3.5	3.4	3.3	3.4	3.4	3.4	3.2	3.2	3.2	3.3	3.3	3.4	3.2	3.2	3.2	3.2	3.1	3.2	3.2	3.3	
f 交通費	9.6	9.6	10.4	10.9	11.3	12.1	13.2	14.6	15.2	15.3	16.9	18.1	18.3	18.7	19.3	20.3	21.1	22.9	23.7	24.1	25.3	27.0	26.8	26.9	27.1	27.1	27.8	28.0	29.0	29.4	
g 鉄道・水上・航空	0.0	0.0	0.0	0.0	0.0	0.0	0.0	0.0	0.0	0.0	7.9	8.5	8.6	8.3	8.3	8.6	9.1	10.1	10.6	10.8	11.2	11.5	11.5	11.3	11.2	11.2	11.6	11.7	12.4	13.1	
h 自動車・都市交通	0.0	0.0	0.0	0.0	0.0	0.0	0.0	0.0	0.0	0.0	9.0	9.5	9.7	10.5	10.9	11.8	12.0	12.8	13.1	13.4	14.1	15.4	15.3	15.6	16.0	15.9	16.2	16.3	16.6	16.2	
i 通信料	1.6	1.4	1.6	1.6	1.6	1.6	1.8	1.7	1.9	2.0	2.1	2.2	2.4	2.3	2.4	2.5	2.6	2.6	2.8	2.9	3.0	3.1	3.4	3.7	4.0	3.6	3.8	4.0	4.4	4.7	
その他	0.5	0.5	0.4	0.3	0.5	0.6	0.9	0.5	0.8	0.7	0.7	0.7	0.5	0.6	0.5	0.5	0.8	1.1	1.0	1.0	0.9	0.8	1.3	1.3	1.4	1.4	1.3	1.3	1.6	1.8	
3 義務的支払い・自発的納付金	20.3	19.9	19.7	20.5	21.0	23.8	26.1	28.2	31.0	33.0	35.2	38.0	39.7	43.0	45.8	48.4	51.3	52.9	57.3	60.1	61.1	62.8	64.4	66.3	67.9	71.2	72.0	74.1	78.2	84.8	
a 税・徴収	16.5	16.2	15.9	16.6	17.2	19.7	21.3	22.9	24.8	26.3	28.2	29.8	30.8	32.4	34.2	36.0	37.0	37.7	40.5	41.4	41.9	43.0	43.6	44.3	45.3	46.7	48.0	49.2	52.2	58.0	
所得税	11.2	11.2	11.0	11.5	12.2	14.5	15.9	17.4	19.1	20.5	22.5	23.8	25.0	26.4	28.2	29.9	30.9	31.5	34.2	35.2	35.6	36.6	37.2	37.9	38.9	40.2	41.5	42.9	45.4	48.3	
独身・単身・小家族税	1.4	1.4	1.3	1.3	1.2	1.3	1.4	1.5	1.6	1.7	1.8	1.9	1.9	2.0	2.1	2.2	2.3	2.3	2.5	2.5	2.5	2.5	2.5	2.5	2.6	2.7	2.7	2.4	2.2	2.2	
農業税	1.5	1.5	1.6	1.6	1.7	1.6	1.7	1.6	1.6	1.6	1.7	1.8	1.6	1.6	1.6	1.5	1.5	1.5	1.5	1.4	1.4	1.4	1.4	1.4	1.4	1.4	1.3	1.3	1.3	1.3	
その他	2.3	2.1	2.2	2.2	2.1	2.3	2.3	2.4	2.5	2.5	2.2	2.3	2.4	2.4	2.3	2.4	2.3	2.4	2.3	2.3	2.4	2.4	2.4	2.4	2.4	2.4	2.5	2.4	2.6	3.2	6.3
b 五カ年計画中央集権ファンドへの納付金	0.0	0.0	0.0	0.0	0.0	0.0	0.0	0.0	0.0	0.3	0.3	0.3	0.3	0.3	0.4	0.3	0.3	0.3	0.4	0.4	0.3	0.4	0.6	0.6	0.5	0.7	0.0	0.0	0.0	0.0	
c 国家保険料	0.9	0.9	0.9	1.0	1.0	1.2	1.3	1.4	1.6	1.8	2.1	2.7	3.4	4.1	4.8	5.6	6.4	7.1	8.0	8.8	9.2	9.9	10.0	10.7	10.9	11.2	11.6	12.3	12.9	13.3	
d 社会団体・協同組合会費	1.5	1.6	1.5	1.5	1.7	1.9	2.2	2.3	2.5	2.7	3.0	3.3	3.5	3.8	4.1	4.5	4.8	5.1	5.3	5.6	5.9	6.3	6.5	6.7	6.9	8.0	7.6	7.7	7.7	7.9	
e 住宅建設協同組合納付金	0.0	0.0	0.0	0.0	0.1	0.2	0.3	0.2	0.6	0.6	0.3	0.8	0.6	1.0	1.0	0.6	1.1	1.1	1.0	1.1	1.3	0.9	1.1	1.3	1.3	1.4	1.5	0.8	1.4	1.3	
f ローン返済	0.9	0.9	1.0	1.0	0.6	0.5	0.5	0.5	0.5	0.5	0.4	0.4	0.3	0.2	0.2	0.2	0.2	0.4	0.2	0.2	0.2	0.2	0.2	0.2	0.2	0.2	0.1	0.2	0.3	0.6	
g 宝くじ購入	0.5	0.3	0.4	0.4	0.4	0.4	0.6	0.8	1.0	0.7	0.7	0.7	1.1	1.0	1.1	1.3	1.2	1.8	2.6	2.1	1.9	2.2	2.3	2.6	2.9	2.9	3.6	3.4	3.4		
h 商品信用利子支払い	0.0	0.0	0.0	0.0	0.0	0.0	0.0	0.0	0.0	0.0	0.0	0.0	0.0	0.1	0.1	0.1	0.1	0.1	0.1	0.1	0.1	0.1	0.1	0.1	0.1	0.2	0.3	0.3	0.3	0.3	
4 貯蓄	1.8	1.3	2.7	2.8	5.9	8.3	11.3	8.7	11.5	11.8	31.3	14.7	14.2	14.1	18.7	26.4	25.2	23.4	25.6	31.8	21.8	22.0	23.1	22.9	26.3	34.4	46.2	45.9	54.4	76.6	
a ズベルカッサ預金	1.5	1.1	2.0	2.1	4.8	7.0	9.3	6.7	8.1	8.3	25.3	10.0	9.6	9.2	13.1	18.9	17.0	15.9	17.3	22.3	12.6	15.5	10.9	9.9	13.0	19.0	22.8	23.6	31.6	48.6	
b ゴスパク預金	0.0	0.0	(0.0)	(0.0)	(0.0)	0.0	0.0	(0.0)	0.0	(0.0)	0.0	0.0	0.0	0.0	0.0	0.0	0.0	0.0	(0.0)	0.1	0.0	0.0	(0.2)	0.1	0.0	0.0	0.0	0.0	(0.0)	0.3	
c 国際購入	0.2	0.2	0.7	0.7	1.1	1.3	1.9	2.0	3.4	3.5	6.0	4.7	4.6	4.9	5.6	7.6	8.2	7.5	8.4	9.5	9.2	6.5	12.5	12.9	13.2	15.4	23.4	22.3	22.8	27.8	
総貨幣支出	280.2	269.7	286.2	300.6	321.7	346.6	376.5	402.7	425.5	446.5	501.0	505.2	523.3	543.9	563.0	602.8	624.0	641.5	646.7	702.5	695.2	750.6	762.3	780.5	800.5	811.4	833.9	831.1	878.8	947.1	

	1960	1961	1962	1963	1964	1965	1966	1967	1968	1969	1970	1971	1972	1973	1974	1975	1976	1977	1978	1979	1980	1981	1982	1983	1984	1985	1986	1987	1988	1989
1 商品購入	266.9	271.7	290.9	302.9	311.3	330.3	356.1	392.4	424.2	451.1	486.4	521.6	551.0	581.6	593.1	626.7	655.5	685.8	720.4	759.9	773.0	878.9	853.3	864.5	889.9	907.5	944.8	948.6	998.0	1182.0
a 国営・協同組合商店	255.2	261.7	282.6	293.9	302.2	320.8	346.0	381.4	412.9	440.0	475.7	510.8	540.0	571.4	583.0	616.1	645.1	675.7	708.9	748.4	812.8	866.8	840.3	850.1	873.7	900.2	936.0	939.1	989.6	1171.4
b 消費協同組合	4.5	4.3	3.8	3.5	2.7	3.2	3.9	4.1	4.2	4.2	3.8	4.0	4.6	4.5	4.5	4.6	4.6	5.2	5.7	5.8	5.6	6.0	6.9	8.0	9.2	0.0	0.0	0.0	0.0	0.0
c コルホーズ員の下での購入	7.1	5.6	5.0	5.6	6.4	6.3	6.2	7.0	7.2	7.0	6.9	6.8	6.4	5.8	5.6	5.9	5.8	4.9	5.7	5.7	5.5	6.0	6.1	6.3	7.0	7.3	8.8	9.7	8.4	10.6
2 サービス料金の支払い・その他の支出	26.2	27.2	29.1	31.7	31.3	34.6	38.3	42.8	45.4	47.7	51.3	55.6	58.4	62.0	65.6	68.4	70.8	74.4	79.6	82.2	87.3	91.3	97.7	100.6	104.9	107.1	109.9	113.6	123.9	138.8
a 家賃・公共料金	6.0	6.8	6.8	8.1	7.9	8.8	9.8	11.1	11.4	11.5	12.3	12.8	14.0	15.6	16.5	17.2	18.5	19.3	20.2	20.8	22.6	23.3	25.9	28.3	30.4	32.2	33.6	33.1	32.6	36.2
b 日常サービス	1.4	1.4	1.5	1.8	1.3	1.8	2.0	2.2	2.4	2.5	3.2	4.0	4.2	4.4	4.1	4.1	4.3	4.6	4.9	5.3	6.3	6.3	6.1	6.4	6.6	6.5	7.1	7.5	11.0	13.2
c 児童施設利用料	1.0	1.2	1.5	1.8	1.9	2.1	2.3	2.4	2.5	2.6	2.6	2.7	2.8	2.9	3.0	3.2	3.4	3.4	3.6	3.7	3.9	3.9	4.0	3.5	3.4	2.6	2.7	2.8	3.1	3.0
d 休息の家・保養所の利用等	0.8	0.8	0.8	0.9	0.8	0.6	0.8	0.9	1.0	1.4	1.4	1.8	1.8	2.6	3.4	2.6	2.7	2.6	2.9	3.0	2.7	3.2	3.4	3.5	3.6	4.0	4.8	5.5	5.9	7.1
e 娯楽・教養支出	3.1	3.0	3.2	3.1	3.2	3.6	3.6	3.8	4.1	3.9	4.4	4.6	4.4	4.4	4.7	4.7	4.5	4.5	4.5	4.6	4.6	4.8	4.5	4.6	4.7	4.7	4.3	4.6	3.9	4.8
f 交通費	11.4	11.0	12.4	13.2	13.5	14.6	16.4	18.4	20.1	21.2	22.5	24.2	25.1	26.0	27.8	28.9	29.1	32.3	34.7	36.6	39.3	41.6	44.7	43.9	45.4	45.1	45.9	47.4	49.9	56.7
g 鉄道・水上・航空	0.0	0.0	0.0	0.0	0.0	0.0	0.0	0.0	0.0	0.0	8.1	9.3	9.4	9.3	9.9	10.5	10.3	12.3	13.8	15.0	16.3	17.0	19.3	18.4	18.9	18.7	18.5	19.9	22.9	30.0
h 自動車・都市交通	0.0	0.0	0.0	0.0	0.0	0.0	0.0	0.0	0.0	0.0	14.4	14.8	15.7	16.6	17.9	18.4	18.8	20.0	20.8	21.5	23.0	24.6	25.4	25.5	26.5	26.4	27.3	27.5	27.0	26.7
i 通信料	2.3	2.4	2.2	2.1	2.1	2.7	2.9	3.4	3.3	3.6	3.8	4.4	4.9	5.1	5.3	6.0	6.3	6.2	6.4	6.7	6.3	6.6	7.5	8.7	9.0	10.7	10.1	11.1	12.1	13.7
i その他	0.7	0.7	0.7	0.6	0.6	0.5	0.5	0.6	0.6	1.1	1.1	1.1	1.2	1.0	1.0	1.6	1.9	1.5	1.8	1.8	1.7	1.6	1.6	1.6	1.8	1.4	1.4	1.4	1.3	1.6
3 義務的支払い・自発的納付金	24.7	25.0	25.4	29.0	31.6	35.2	39.1	42.8	48.7	51.9	57.7	62.7	66.8	69.0	72.1	78.2	86.7	94.4	100.2	106.6	115.7	122.3	127.5	134.2	139.5	147.1	152.2	161.0	169.4	207.6
a 税・徴収	18.7	19.0	19.5	20.8	22.2	25.9	29.0	32.6	37.2	41.0	45.2	48.8	51.5	53.0	55.2	57.8	61.8	65.1	68.3	71.6	78.3	82.3	85.1	87.7	91.8	96.1	98.8	103.8	112.6	153.1
所得税	13.6	14.0	14.6	15.9	17.3	20.9	23.8	27.1	31.4	35.0	38.9	41.9	44.5	46.0	48.0	50.5	54.5	57.6	60.5	63.6	69.8	73.7	76.5	78.8	82.6	86.7	89.6	94.5	98.7	119.6
独身・単身・小家族税	1.5	1.5	1.4	1.4	1.4	1.5	1.6	1.8	1.9	2.1	2.3	2.4	2.5	2.6	2.6	2.8	2.9	3.2	3.4	3.5	3.8	4.1	4.1	4.2	4.5	4.7	4.7	4.4	4.2	5.1
農業税	1.5	1.4	1.3	1.2	1.2	1.1	1.1	1.1	1.1	1.1	1.1	1.0	1.0	1.0	0.9	0.9	0.9	0.9	0.9	0.9	0.9	0.9	0.9	0.9	0.9	0.9	0.8	0.8	0.8	0.7
その他	2.2	2.1	2.2	2.3	2.3	2.4	2.5	2.6	2.8	2.8	2.9	3.5	3.6	3.4	3.6	3.4	3.3	3.5	3.6	3.8	3.6	3.6	3.6	3.8	3.9	3.9	3.7	4.1	8.9	27.6
b 五カ年計画中央集権ファンドへの納付金	0.0	0.0	0.0	0.0	0.0	0.0	0.0	0.0	0.3	0.4	0.3	0.3	0.4	0.4	0.4	0.4	0.4	0.5	0.5	0.5	0.5	0.4	0.4	0.6	0.5	0.8	0.0	0.0	0.0	0.0
c 国家保険料	1.0	1.1	1.1	1.3	1.4	1.4	1.5	1.6	1.8	1.9	2.1	2.6	3.1	3.7	4.8	7.5	10.4	13.2	15.5	17.7	19.7	22.2	23.4	25.0	26.3	27.7	29.3	31.5	32.9	31.2
d 社会団体・協同組合会費	2.1	2.2	2.1	2.2	2.4	2.8	3.2	3.6	4.0	4.3	5.2	5.8	6.2	6.7	7.2	7.4	8.1	8.6	9.0	9.6	10.3	10.9	11.1	12.0	12.5	13.1	13.7	14.1	13.9	11.8
e 住宅建設協同組合納付金	0.0	0.0	0.0	1.1	2.2	1.3	2.0	1.4	1.9	1.5	2.1	2.1	3.0	2.3	2.0	2.4	3.2	3.4	2.8	3.3	3.3	2.6	3.1	4.3	3.6	4.1	4.6	4.1	2.3	3.3
f ローン返済	2.2	2.1	2.0	2.6	2.1	2.7	1.8	1.7	1.7	1.2	1.2	1.0	0.8	0.7	0.5	0.4	0.4	0.3	0.2	0.2	0.2	0.2	0.4	0.5	0.6	0.7	0.8	1.0	1.1	2.1
g 宝くじ購入	0.6	0.6	0.6	1.1	1.2	1.1	1.6	1.7	2.0	1.6	1.5	2.0	1.9	2.1	2.0	2.1	2.5	3.2	3.6	3.6	3.4	3.5	3.8	3.8	3.9	4.3	4.6	5.9	5.9	5.7
h 商品信用利子支払い	0.0	0.0	0.0	0.0	0.0	0.0	0.0	0.0	0.0	0.0	0.0	0.0	0.0	0.1	0.1	0.1	0.1	0.1	0.1	0.1	0.1	0.1	0.1	0.1	0.2	0.3	0.4	0.6	0.5	0.5
4 貯蓄	9.9	6.4	0.6	8.9	11.5	23.9	31.8	31.5	44.4	55.1	50.7	37.5	37.7	41.4	46.9	58.5	69.6	77.2	67.6	55.9	42.8	53.3	13.7	40.4	60.1	104.0	90.4	91.2	136.2	582.6
a ズベリカッサ預金	8.1	5.2	0.2	7.5	9.9	21.6	28.9	29.0	39.7	49.2	43.6	32.9	33.6	36.2	41.8	52.4	62.1	68.0	59.8	47.3	35.6	50.1	6.7	30.8	49.5	80.0	55.9	65.4	109.2	541.9
b ゴスバンク預金	0.1	0.1	(0.0)	(0.0)	0.1	0.1	0.0	(0.0)	0.1	(0.0)	0.0	0.1	0.0	(0.0)	0.1	(0.1)	0.0	0.0	(0.0)	0.1	0.1	0.0	(0.2)	0.1	0.1	0.1	0.1	0.0	(0.1)	0.1
c 国際購入	1.8	1.1	0.5	1.5	1.5	2.3	2.9	2.5	4.6	5.8	7.0	4.5	4.1	5.2	5.0	6.2	7.5	9.1	7.9	8.5	7.2	3.2	7.1	9.5	10.6	23.9	34.4	25.7	27.0	40.6
総貨幣支出	327.6	330.3	346.1	372.6	385.7	423.9	465.4	509.5	562.7	605.8	646.1	677.4	713.9	754.0	777.7	831.8	882.6	931.7	967.8	1004.6	1018.8	1145.8	1092.2	1139.6	1194.3	1265.7	1297.3	1314.3	1427.4	2111.0

トルクメニスタン

(人一人当たり、ルーブル)

	1960	1961	1962	1963	1964	1965	1966	1967	1968	1969	1970	1971	1972	1973	1974	1975	1976	1977	1978	1979	1980	1981	1982	1983	1984	1985	1986	1987	1988	1989	
1 商品購入	325.0	316.9	285.8	296.8	311.4	324.6	347.2	381.1	406.7	421.8	446.4	470.8	489.1	512.4	529.6	556.1	568.9	584.5	677.2	640.0	670.8	711.1	735.0	756.9	767.3	753.9	789.0	778.2	833.9	894.2	
a 国営・協同組合商店	315.6	309.6	277.2	288.1	302.1	314.6	335.0	368.6	393.5	409.4	433.0	456.4	474.6	501.3	518.6	545.5	557.5	573.6	665.7	627.7	664.8	697.3	719.4	739.4	749.7	750.3	784.4	769.9	823.4	883.3	
b 消費協同組合	2.3	2.8	3.2	3.0	3.4	3.5	3.8	4.1	4.3	4.6	5.2	5.3	5.5	5.3	5.7	5.9	5.9	6.2	6.7	6.9	7.9	8.7	10.1	12.5	14.2	0.0	0.0	0.0	0.0	0.0	
c コルホーズ員の下での購入	6.9	6.2	4.9	5.6	5.9	6.6	8.4	8.4	8.9	7.9	8.2	9.0	9.0	5.9	5.2	4.8	5.5	4.7	4.7	5.3	5.0	5.1	5.5	5.0	3.4	3.6	4.5	8.4	10.5	10.9	
2 サービス料金の支払い・その他の支出	32.7	33.4	30.9	32.0	33.3	34.9	38.1	41.1	43.4	43.3	47.1	49.2	49.9	52.4	54.9	58.0	60.1	63.1	68.0	70.9	72.5	74.3	74.4	76.6	77.3	79.0	82.1	87.1	95.0	102.3	
a 家賃・公共料金	7.6	7.7	7.2	7.7	8.1	8.4	9.2	10.1	10.7	11.8	12.2	13.0	13.6	15.3	16.0	16.4	17.2	17.8	18.5	19.3	20.1	20.1	20.6	22.8	23.7	25.3	26.3	28.1	27.6	28.0	
b 日常サービス	1.4	1.4	1.3	1.5	1.3	1.5	1.7	1.8	2.0	1.9	3.8	3.9	4.0	3.8	3.9	3.8	4.2	4.2	4.4	5.1	5.2	5.5	5.2	5.6	5.6	6.3	6.7	8.2	11.3	14.0	
c 児童施設利用料	1.7	2.0	1.9	2.2	2.3	2.5	2.8	2.7	2.7	2.6	2.4	2.4	2.1	2.3	2.2	2.4	2.6	2.6	2.8	3.1	3.0	3.1	3.0	2.7	2.6	2.0	2.1	2.1	2.3	2.8	
d 休息の家・保養所の利用等	0.8	0.8	0.6	0.7	0.6	0.8	0.9	0.8	0.9	0.9	0.9	1.1	1.0	1.4	1.4	1.9	2.3	2.3	2.5	2.5	2.3	2.6	2.6	2.6	2.5	2.6	2.9	3.4	4.2	4.4	
e 娯楽・教養支出	4.8	4.8	4.2	4.0	3.9	4.2	4.4	4.7	5.0	4.5	4.7	4.6	4.3	4.0	3.9	4.0	3.7	3.7	3.8	3.9	4.1	4.0	4.0	3.8	3.8	3.9	4.1	4.1	4.0	4.2	
f 交通費	13.7	13.7	13.0	13.5	14.0	14.5	16.1	17.8	18.5	17.7	19.1	20.0	20.4	21.2	22.4	23.9	24.5	27.1	28.9	30.7	31.7	32.9	32.8	32.5	32.6	32.4	32.9	33.8	35.9	36.7	
g 鉄道・水上・航空	0.0	0.0	0.0	0.0	0.0	0.0	0.0	0.0	0.0	0.0	11.5	12.0	12.3	12.7	13.2	13.9	13.9	15.1	16.0	16.3	17.1	18.0	17.6	17.5	17.1	17.6	17.7	17.9	19.3	20.0	
h 自動車・都市交通	0.0	0.0	0.0	0.0	0.0	0.0	0.0	0.0	0.0	0.0	7.7	8.1	8.1	8.5	9.2	9.9	10.7	12.0	12.9	14.4	14.6	14.9	15.2	15.0	15.5	14.8	15.2	15.9	16.7	16.6	
i 通信用料	2.3	2.4	2.0	1.8	2.2	2.3	2.4	2.5	3.0	3.0	3.1	3.3	3.6	3.5	3.9	4.3	4.1	3.9	4.2	4.4	4.3	4.2	4.2	4.6	4.6	4.7	5.4	5.5	5.9	6.2	
その他	0.9	0.8	0.5	0.5	0.9	0.7	0.6	0.5	0.6	0.8	0.9	0.9	1.0	1.2	1.3	1.6	1.4	1.7	1.7	1.8	1.9	1.8	1.9	1.9	1.9	1.8	1.7	1.8	1.9	2.2	
3 義務的支払い・自発的納付金	29.7	29.2	25.4	25.9	27.0	30.1	33.5	35.8	38.5	39.6	42.7	44.6	47.1	53.4	57.1	60.3	61.5	63.7	69.6	74.1	76.5	79.5	81.4	84.6	86.9	89.9	90.3	92.4	98.5	108.8	
a 税・徴収	24.7	23.9	20.9	21.1	21.9	24.8	27.1	28.8	31.0	32.0	34.6	35.7	37.0	41.7	44.8	46.9	47.3	48.3	53.1	55.3	56.9	58.8	60.1	61.2	62.7	64.3	65.1	66.0	68.8	75.2	
所得税	17.0	16.9	14.9	15.1	15.9	18.7	20.8	22.4	24.4	25.4	28.1	29.2	30.6	35.2	38.2	40.2	40.6	41.4	46.1	48.2	49.5	51.2	52.5	53.4	54.8	56.2	57.0	58.2	60.9	65.3	
独身・単身・小家族税	2.4	2.3	1.8	1.7	1.7	1.8	2.0	2.1	2.2	2.4	2.4	2.5	2.8	2.9	2.9	3.0	3.1	3.2	3.4	3.5	3.6	3.7	3.8	3.9	4.0	4.0	4.0	3.6	3.2	3.2	
農業税	2.3	1.7	1.5	1.7	1.7	1.6	1.5	1.5	1.6	1.6	1.5	1.6	1.5	1.5	1.4	1.4	1.4	1.4	1.4	1.4	1.4	1.4	1.4	1.4	1.4	1.4	1.4	1.4	1.5	1.6	
その他	3.1	3.0	2.6	2.5	2.5	2.7	2.8	2.8	3.0	2.8	2.6	2.4	2.4	2.3	2.3	2.3	2.3	2.4	2.4	2.4	2.5	2.7	2.6	2.7	2.6	2.7	2.7	2.8	3.2	5.1	
b 五カ年計画中央集権ファンドへの納付金	0.0	0.0	0.0	0.0	0.0	0.0	0.0	0.0	0.0	0.2	0.3	0.4	0.4	0.4	0.4	0.4	0.4	0.5	0.6	0.6	0.5	0.5	0.5	0.7	0.8	0.9	0.0	0.0	0.0	0.0	
c 国家保険料	1.1	1.2	1.1	1.1	1.2	1.3	1.4	1.6	1.7	1.9	2.2	2.7	3.3	3.9	4.4	5.1	5.6	6.2	6.9	7.7	8.0	8.7	8.9	9.7	9.8	10.1	10.4	11.0	11.4	11.9	
d 社会団体・協同組合会費	2.3	2.5	2.1	2.0	2.2	2.5	3.1	3.3	3.5	3.5	3.7	4.2	4.6	5.0	5.3	5.7	6.1	6.3	6.8	7.4	7.8	8.3	8.5	9.2	9.6	9.9	10.4	10.8	10.7	15.3	
e 住宅建設協同組合納付金	0.0	0.0	0.0	0.0	0.1	0.1	0.2	0.1	0.1	0.1	0.1	0.0	0.2	0.4	0.2	0.2	0.3	0.4	0.1	0.5	0.2	0.2	0.3	0.6	0.4	0.7	0.4	0.6	1.1	1.3	
f ローン返済	0.9	0.8	0.7	0.7	0.6	0.6	0.7	0.7	0.7	0.6	0.6	0.5	0.5	0.5	0.5	0.5	0.4	0.4	0.4	0.3	0.3	0.3	0.4	0.3	0.5	0.6	0.7	0.2	2.7	1.3	
g 宝くじ購入	0.6	0.6	0.5	1.0	0.9	0.7	1.0	1.2	1.4	1.2	1.1	1.1	1.1	1.5	1.4	1.5	1.4	1.5	1.6	2.3	2.6	2.5	2.6	2.6	3.0	3.2	3.1	3.6	3.6	3.6	
h 商品信用利子支払い	0.0	0.0	0.0	0.0	0.1	0.1	0.1	0.0	0.0	0.0	0.0	0.0	0.0	0.1	0.1	0.1	0.1	0.1	0.1	0.1	0.1	0.1	0.1	0.1	0.1	0.1	0.2	0.2	0.2	0.3	0.3
4 貯蓄	2.6	1.3	1.7	2.7	7.2	6.7	13.7	12.5	12.1	10.2	25.5	16.9	15.0	17.1	21.0	30.8	23.2	21.3	31.9	30.0	25.3	18.9	5.4	19.1	26.5	31.3	48.4	42.5	62.6	77.0	
a ズベルカッサ預金	2.3	1.1	1.4	2.3	6.5	5.9	12.5	11.3	10.4	8.6	22.1	14.9	12.9	15.0	18.6	27.0	19.7	18.1	27.6	24.9	20.0	15.5	5.9	11.1	19.0	20.7	28.4	26.4	48.9	61.2	
b ゴスバンク預金	0.0	0.0	(0.0)	(0.0)	(0.0)	0.0	0.0	(0.0)	0.0	(0.0)	0.0	0.0	0.0	0.0	0.0	0.0	0.0	0.0	(0.0)	0.1	0.0	0.0	0.0	0.1	0.0	0.0	0.0	0.0	(0.0)	0.1	
c 国際購入	0.3	0.2	0.3	0.4	0.8	0.7	1.2	1.2	1.7	1.6	3.4	1.9	2.0	2.1	2.4	3.8	3.5	3.2	4.3	5.0	5.3	3.3	(0.5)	8.0	7.4	10.6	20.0	16.0	13.7	15.7	
総貨幣支出	390.1	380.7	343.7	357.4	378.9	396.3	432.5	470.6	500.7	514.9	561.7	581.5	601.0	635.4	662.6	705.2	713.7	732.6	846.6	815.0	845.2	883.8	896.3	937.2	958.0	954.1	1009.7	1000.2	1089.9	1182.4	

	1960	1961	1962	1963	1964	1965	1966	1967	1968	1969	1970	1971	1972	1973	1974	1975	1976	1977	1978	1979	1980	1981	1982	1983	1984	1985	1986	1987	1988	1989
1 商品購入	429.5	439.2	537.8	558.3	583.3	620.4	669.0	739.4	824.7	875.8	935.8	975.3	1013.9	1049.1	1087.4	1143.7	1203.2	1248.8	1218.1	1383.0	1428.5	1577.4	1568.3	1598.6	1632.6	1678.6	1748.3	1795.6	1900.4	2092.8
a 国営・協同組合商店	415.3	425.3	522.7	544.1	569.4	604.6	653.4	722.6	805.8	854.3	913.8	956.6	995.4	1032.0	1068.1	1124.9	1187.6	1232.4	1203.1	1365.2	1472.7	1558.5	1545.6	1573.2	1606.0	1666.9	1735.6	1780.1	1885.7	2075.7
b 消費協同組合	6.8	7.1	9.8	7.8	7.0	7.7	7.9	8.3	8.8	9.8	8.9	8.8	7.9	7.9	8.4	8.3	8.5	8.7	8.5	10.1	10.2	10.5	13.0	15.6	14.6	0.0	0.0	0.0	0.0	0.0
c コルホーズ員の下での購入	7.0	5.4	5.8	6.4	7.0	8.1	7.7	8.5	10.1	11.7	13.0	10.0	10.5	9.2	11.0	10.5	7.1	7.8	6.5	7.7	7.5	8.3	9.7	9.9	12.0	11.7	12.7	15.3	14.7	17.1
2 サービス料金の支払い・その他の支出	45.8	49.4	61.8	64.3	69.9	74.0	78.8	85.2	92.9	95.7	100.7	105.2	109.0	115.5	118.7	124.2	132.1	137.9	141.1	154.1	158.2	164.0	168.9	174.9	179.1	184.3	192.2	206.0	232.0	244.5
a 家賃・公共料金	10.8	12.1	15.9	16.5	18.2	19.4	21.1	22.4	23.9	25.1	26.4	27.8	29.0	30.5	32.1	33.6	37.0	38.9	40.3	42.1	44.0	45.9	48.9	49.9	49.7	51.1	52.9	54.4	56.2	56.9
b 日常サービス	2.9	3.0	3.8	3.9	4.2	4.9	5.2	5.5	6.2	6.4	7.0	7.8	8.7	9.8	9.0	9.2	9.9	10.3	10.7	12.9	11.8	12.0	12.5	13.4	14.4	14.9	16.1	19.2	20.8	32.5
c 児童施設利用料	1.5	1.7	2.6	2.9	3.5	4.0	4.2	4.5	5.0	5.1	5.2	5.4	5.4	5.6	5.7	5.9	6.1	6.1	6.2	6.3	6.4	6.2	6.5	6.4	6.2	6.4	6.6	6.4	6.6	5.3
d 休息の家・保養所の利用等	0.9	0.9	1.0	1.3	0.9	1.2	1.4	1.7	2.1	2.7	3.2	3.8	4.9	6.2	6.8	7.1	9.4	10.0	11.3	10.8	12.3	13.6	14.1	15.7	17.1	18.0	21.6	23.3	24.1	25.0
e 娯楽・教養支出	6.0	6.1	7.3	6.4	7.3	7.5	7.2	7.6	7.9	7.6	7.9	8.0	8.2	8.5	9.3	9.5	10.0	10.0	10.6	11.2	11.5	12.0	12.2	12.1	12.7	12.8	12.8	14.9	14.4	14.3
f 交通費	19.3	20.6	26.1	28.0	29.5	30.8	33.6	37.2	40.6	41.8	43.4	44.3	44.5	45.1	45.6	47.4	48.4	51.4	55.0	57.3	59.8	61.0	60.8	62.2	63.9	64.7	65.8	66.5	67.3	68.2
g 鉄道・水上・航空	0.0	0.0	0.0	0.0	0.0	0.0	0.0	0.0	0.0	0.0	13.6	13.6	13.5	13.6	13.8	14.7	15.4	17.7	19.2	20.7	21.4	22.4	21.5	22.7	23.8	23.5	23.8	24.2	26.0	29.3
h 自動車・都市交通	0.0	0.0	0.0	0.0	0.0	0.0	0.0	0.0	0.0	0.0	29.8	30.7	31.0	31.5	31.8	32.6	33.0	33.8	35.5	36.6	38.4	38.6	39.3	39.5	40.2	41.2	42.0	42.3	41.3	38.9
i 通信料	3.3	3.7	4.0	4.1	4.7	4.0	4.2	4.5	5.1	5.3	5.6	6.1	6.4	6.7	7.1	7.7	7.8	7.7	8.3	8.9	9.0	9.8	10.5	12.1	12.9	13.7	13.8	15.0	17.2	17.6
j その他	1.5	1.4	1.1	1.3	1.6	2.2	1.8	1.8	2.1	1.8	1.9	2.0	1.9	3.0	3.1	3.8	3.4	3.4	3.6	3.8	3.4	3.3	3.2	3.0	2.4	2.7	2.6	3.1	3.3	3.8
3 義務的支払い・自発的納付金	41.3	42.3	50.2	53.8	58.7	64.2	72.0	78.6	88.9	95.8	104.4	112.5	121.1	127.9	135.5	144.3	154.1	164.6	170.3	179.3	189.5	196.7	200.4	209.5	214.0	224.5	232.9	241.3	265.8	297.1
a 税・徴収	34.1	34.9	40.9	43.1	46.6	51.4	55.7	61.6	69.9	75.4	80.0	84.8	89.1	92.4	96.5	101.0	107.7	112.3	114.4	117.9	126.3	128.9	131.9	134.9	140.4	145.4	148.7	154.6	170.0	194.0
所得税	25.0	25.9	30.8	33.1	36.2	40.8	45.1	50.5	58.2	63.5	67.8	72.2	76.4	79.5	83.0	87.5	94.1	98.7	100.9	104.4	112.6	115.0	117.9	120.6	125.9	130.3	133.2	139.2	150.0	161.3
独身・単身・小家族税	4.3	4.2	4.6	4.6	4.7	4.9	5.1	5.4	6.0	6.3	6.4	6.7	6.7	6.7	7.0	7.2	7.4	7.2	7.3	7.4	7.4	7.4	7.4	7.3	7.4	7.4	7.6	7.1	7.3	7.6
農業税	1.1	1.1	1.2	1.2	1.1	1.1	1.0	0.9	0.9	0.9	0.8	0.8	0.7	0.7	0.6	0.6	0.6	0.6	0.5	0.5	0.5	0.5	0.5	0.5	0.5	0.5	0.5	0.5	0.5	0.6
その他	3.7	3.7	4.3	4.2	4.6	4.6	4.5	4.8	4.9	4.7	4.9	5.2	5.3	5.5	6.0	5.9	5.8	5.7	5.7	5.8	5.8	6.0	6.1	6.6	6.7	7.1	7.4	7.8	12.2	24.5
b 五カ年計画中央集権ファンドへの納付金	0.0	0.0	0.0	0.0	0.0	0.0	0.0	0.0	0.0	0.4	0.4	0.4	0.4	0.4	0.5	0.6	0.6	0.7	0.7	0.5	0.6	0.5	0.5	0.7	0.5	0.9	0.0	0.0	0.0	0.0
c 国家保険料	2.1	2.3	3.1	3.3	3.6	4.2	4.9	5.6	6.3	7.6	8.7	10.8	13.0	15.7	18.6	21.5	24.3	27.0	29.7	32.3	34.4	37.7	38.9	40.9	42.4	44.1	45.8	48.0	49.9	51.6
d 社会団体・協同組合会費	3.0	3.4	4.1	4.2	4.7	5.4	6.1	6.6	7.7	8.3	9.0	9.7	10.3	11.1	11.5	12.1	13.0	14.1	14.6	15.5	16.2	16.8	17.1	17.5	19.0	20.4	21.0	22.0	22.8	25.7
e 住宅建設協同組合納付金	0.0	0.0	0.1	0.6	1.3	1.2	2.9	1.8	2.1	1.6	3.7	3.3	3.8	4.3	4.6	5.0	4.3	5.0	5.2	6.4	5.9	6.9	6.1	9.4	5.1	6.6	9.8	7.8	12.6	14.3
f ローン返済	0.8	0.6	0.7	0.7	0.9	0.6	0.6	0.5	0.4	0.3	0.2	0.1	0.1	0.1	0.1	0.1	0.1	0.1	0.1	0.1	0.2	0.1	0.2	0.3	0.3	0.5	0.2	0.6	2.2	3.5
g 宝くじ購入	1.3	1.0	1.2	1.7	1.4	1.3	1.7	2.3	2.2	2.1	2.1	3.3	4.2	3.8	3.6	3.9	4.0	5.1	5.5	6.4	5.8	5.6	5.5	5.4	5.7	6.2	6.8	7.8	7.8	7.7
h 商品信用利子支払い	0.0	0.0	0.1	0.1	0.2	0.2	0.2	0.2	0.2	0.1	0.1	0.1	0.1	0.2	0.2	0.2	0.2	0.2	0.2	0.2	0.2	0.2	0.2	0.4	0.5	0.5	0.5	0.5	0.4	0.4
4 貯蓄	9.1	3.5	6.0	9.6	13.4	23.2	31.6	33.0	46.3	46.8	47.7	51.1	53.2	47.7	53.7	58.7	69.4	61.2	52.1	37.1	33.4	23.0	40.3	63.5	105.8	94.8	98.0	107.6	128.2	142.8
a ズベルクサ預金	8.5	3.4	5.8	9.2	12.7	22.3	30.3	32.4	44.7	45.1	46.1	49.5	51.4	46.2	51.8	56.9	67.7	59.8	51.0	35.6	32.8	22.9	38.7	62.5	104.3	92.8	96.1	104.5	125.3	135.6
b ゴスバンク預金	0.0	0.1	(0.1)	(0.0)	(0.0)	0.0	0.0	(0.0)	0.1	(0.0)	0.0	0.1	0.0	0.0	0.1	0.0	0.0	0.0	(0.0)	0.1	0.0	0.0	0.1	0.2	0.1	0.1	0.0	0.0	(0.1)	0.6
c 国際購入	0.6	0.0	0.2	0.4	0.7	0.9	1.3	0.7	1.5	1.8	1.6	1.6	1.7	1.5	1.8	1.8	1.7	1.3	1.2	1.3	0.5	0.1	1.5	0.9	1.4	1.9	1.9	3.0	2.9	6.7
総貨幣支出	525.7	534.3	655.8	685.9	725.3	781.7	851.3	936.2	1052.7	1114.2	1188.6	1244.2	1297.2	1340.2	1395.3	1470.9	1558.8	1612.5	1581.6	1753.5	1809.6	1961.1	1977.8	2046.5	2131.6	2182.2	2271.4	2350.5	2526.3	2777.2